TOMMY LONSDALE

PRESENCIA

MATUTINO FUNDADO EL 28 DE MARZO DE 1952

AÑO XXVI – N° 6.844 - LA PAZ, BOLIVIA, MIERCOLES 29 DE JUNIO DE 1977 - 24 PAGINAS - $b. 3.00

ZAR

Banzer y Comando Conjunto analizaron temario de reunión militar tripartita

El Presidente de la República se reunió ayer con los integrantes del Comando Conjunto y Jefes de Estado Mayor, para considerar el temario de la reunión militar tripartita que se llevará a cabo desde el domingo próximo en Santa Cruz. Esa reunión constituyó la primera actividad del Jefe del Estado durante la jornada.

Como se sabe, el domingo, los Comandantes de Fuerza de las Repúblicas del Perú, Chile y Bolivia iniciarán una reunión militar en la capital cruceña con el objeto de considerar aspectos castrenses de mútua coooperación y hacer frente al problema de la mediterraneidad que afecta a Bolivia desde 1879. Las deliberaciones son reservadas y al finalizar las mismas las Fuerzas Armadas de los tres países emitirán una declaración conjunta, relacionada con los temas analizados.

De la reunión que presidió ayer el Capitán General de las FF.AA. con los Comandantes de Fuerza se supo extraoficialmente que estuvo relacionada con los temas que serán expuestos en la reunión tripartita de orden castrense. Esas fuentes indicaron que la ocasión sirvió para realizar un intercambio de ideas, relacionadas con los problemas de política externa e interna que se produjeron en los últimos días.

LIBERACION DE UNIVERSITARIOS

Al abandonar el Palacio de Gobierno, el Ministro del Interior, Gral. Juan Pereda Asbún, manifestó que fue liberado en la ciudad de Cochabamba un grupo de universitarios. El Gral. Pereda indicó que en la ciudad del valle, los universitarios realizaron una velada, oportunidad en la cual se distribuyeron panfletos extremistas. Indicó que esos documentos son considerados de orden subversivo por su contenido. Añadió que los universitarios detenidos fueron convocados a prestar declaraciones informativas para establecer si eran o no culpables de aquellas expresiones contra los integrantes del gobierno. Indicó que, una vez cumplidas las responsabilidades, los universitarios fueron puestos en libertad. Reiteró que no existen nuevos detenidos políticos en el país.

AUSENCIA EN VOTACION DE LA OEA

El Canciller de la República, durante la audiencia sostenida ayer con el Presidente de la República, dijo que había informado a éste sobre la actividad que desplegó durante las deliberaciones de la OEA en Granada. El Gral. Oscar Adrianzola Valda fue preguntado por los periodistas sobre las razones por las cuales Bolivia no emitió su voto defendiendo su posición frente a los derechos humanos. Indicó que oportunamente formuliará una declaración a la prensa.

A otra pregunta de la prensa dijo que el Dr. Mario Rolón Anaya fue designado Embajador de Bolivia ante el gobierno de Venezuela y que no se han producido otros nombramientos.

PROGRAMACION DEL PRESUPUESTO 1978

En las primeras horas de la tarde, el Presidente Banzer presidió una reunión de orden económico. En ella, se procedió a tomar las previsiones iniciales para programar el Presupuesto de 1978. A la misma, asistieron también los Ministros de Planeamiento, Finanzas y Energía.

El General Juan Lechin Suárez, al referirse a esta reunión, dijo que en esta época comienza la formulación del plan operativo para la próxima gestión, razón por la cual estuvieron presentes los Ministros que tienen que ver directamente con el quehacer económico. Indicó que, en la ocasión, los Ministros asistentes fueron exhortados a conformar los equipos técnicos para que no se demore la elaboración del presupuesto de 1978, como ocurrió en gestiones pasadas. "Quisiéramos estar listos con el nuevo presupuesto hasta octubre del presente año —indicó el Gral. Lechin— y que se elabore en base a las necesidades de inversión que son muy grandes y por sumas de que el Presupuesto no puede disponer". Añadió que en esta programación del presupuesto de 1978 se deben delinear los objetivos del Presupuesto de la próxima gestión y que este sea coherente y desglosado del plan quinquenal que ejecuta el gobierno de las FF.AA.

DESEMBOLSOS DE CREDITOS

En días pasados, el Ministro Lechin manifestó que la deuda contratada por Bolivia alcanza a 2.000 millones de dólares y que de ese total el país había recibido aproximadamente 1.400 millones de dólares. Se le preguntó cuándo se desembolsarán los restantes 600 millones de dólares y respondió que estos recursos, denominados "créditos contratados" se disponen a medida que se ejecuta un proyecto. Agregó que, por el año de 1976, Bolivia amortizó la suma de 200 millones de dólares por su deuda externa y que para este año se ha previsto un pago superior a los 200 millones de dólares, en atención al aumento de nuestras exportaciones.

CASO FANCESA

El Ministro Lechin Suárez dijo que causó preocupación en el Gobierno el hecho de que, para la ampliación de la fábrica de cemento de Sucre, se hubiera adjudicado la propuesta a una firma que estaba en tercer lugar en la lista de postulantes. El Ministro indicó que en la convocatoria a propuestas se presentaron ocho firmas de las cuales una de ellas fue excluída. Dijo que la preocupación del Gobierno fue debida a que se tomó una disposición contraria a lo que sobre el particular dictaminan las leyes. Se ha dispuesto que se realice una puja abierta entre dos o más firmas que no podrán separarse del monto y detalle estipulado en la convocatoria a propuestas.

Gobierno enmienda decreto sobre autopista a El Alto

Los problemas surgidos en torno a la Autopista La Paz-El Alto derivaron ayer en la dictación de un nuevo Decreto Supremo para enmendar otro anterior, que había aprobado las modificaciones y órdenes de cambio introducidas en aquella obra. El Gobierno de las Fuerzas Armadas decidió aprobar un decreto modificatorio, siguiendo la iniciativa de la Contraloría General de la República, que había sugerido, horas antes, un instrumento de esa naturaleza que especificase que su aprobación no excluirá la eventual responsabilidad civil o penal de todos los que tuvieron que ver con aquellas modificaciones y órdenes de cambio.

El nuevo decreto fue el último eslabón de acontecimientos que empezaron a gestarse durante el fin de semana acerca de la autopista, convertida ahora en una de las obras más controvertidas de los últimos años. El punto de partida de los últimos sucesos fue la divulgación del Decreto Supremo 14669 que aprobaba todas las órdenes de cambio y modificaciones introducidas en la construcción de la autopista. La divulgación de ese decreto, aprobado el 17 de este mes, fue hecha mediante aviso pagado en casi todos los diarios de La Paz y sirvió como referencia para hacerlo conocer también periodísticamente. El hecho causó sorpresa, pues convalidaba decisiones que se suponía que debían ser investigadas por una comisión de alto nivel, que la Contraloría de la República había organizado. Resultaba, además, que mientras se procuraba organizar tal comisión, el decreto 14669 ya había sido aprobado. En estos antecedentes se basaron los integrantes de la comisión para renunciar, el lunes, minutos después de haber sido posesionados por el Contralor de la República.

Ayer en la mañana, a partir de las 8.00, el contralor Fadrique Muñoz Reyes, el ex Director General del Servicio de Caminos, Alfonso Balderrama, y asesores del presidente Hugo Banzer, se reunieron con este en el palacio de gobierno. Balderrama renunció a esa dirección a principios de mes, como secuela de las denuncias, informes, defensas y acusaciones que se habían producido alrededor de la obra. El Ministro de Transportes, Mr. Julio Trigo Ramírez, no estuvo presente en las reuniones porque se hallaba en Santa Cruz. Lo tratado en las reuniones fue conservado bajo estricta reserva. Sólo 12 horas más tarde, a las ocho de la noche, se conoció el Decreto de enmienda, cuyo texto es el siguiente:

Decreto Supremo N° 14705

Gral. Hugo Banzer Suárez, Presidente de la República,

Considerando:

Que, con el objeto de no paralizar las obras del Proyecto AUTOPISTA -La Paz El Alto y evitar un grave perjuicio a la ciudad de La Paz, el Supremo Gobierno expidió el Decreto Supremo N° 14669 de 17 de junio del presente año;

Que, para la continuación de las obras mencionadas, resulta inexcusable el pago emergente de las órdenes de cambio y modificaciones autorizadas por el Servicio Nacional de Caminos hasta el presente;

Que, la dictación de dicho Decreto Supremo no excluye la responsabilidad civil o penal que podría surgir de la investigación instruída al respecto;

Que, es decisión del Supremo Gobierno de las Fuerzas Armadas de la Nación aclarar ante la opinión pública todos aquellos aspectos del proyecto que han sido cuestionados, paralelamente a la continuación de la obra, garantizando la máxima justificación de las inversiones efectuadas;

Que, siguiendo esta definición, es necesario modificar, complementar y aclarar la norma inicialmente dictada para una correcta interpretación y ejecución de la misma.

EN CONSEJO DE MINISTROS,

DECRETA:

ARTICULO 1°.- Se modifica, complementa y aclara el D.S. N° 14669 de 17 de junio del presente año en la forma siguiente:

"ARTICULO 1°.- Apruébanse las órdenes de cambio, directivas y enmiendas emitidas hasta el presente para la complementación y finalización del Proyecto AUTOPISTA La Paz-El Alto hasta un monto

(Pasa a la página 13)

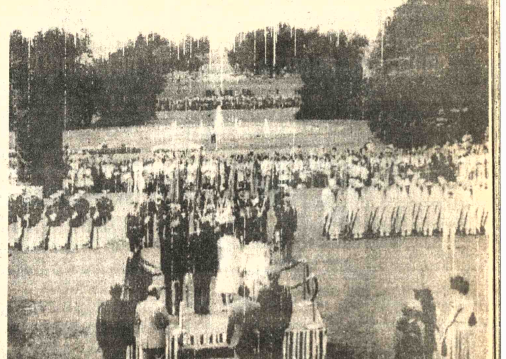

LLEGADA.- Washington, 28.- Los presidentes Jimmy Carter, Carlos Andrés Pérez, y las señoras Carter y Pérez aparecen sobre la plataforma oficial, al llegar el líder venezolano a esta capital para entrevistarse con su colega estadounidense. (Radiofoto AP).

Contralor Muñoz Reyes:

Banzer respaldó iniciativa para dictar el decreto complementario

El Contralor de la República, Fadrique Muñoz Reyes, declaró ayer que el Presidente Hugo Banzer coincide con el criterio de promulgar un Decreto complementario al aprobado el 17 de este mes, mediante el cual se dispuso la concesión de $US 9.500.000 para la conclusión de la autopista La Paz - El Alto. Dijo que el Jefe de Estado, en conversación que sostuvo ayer, manifestó su convencimiento de que el referido Decreto sea complementado con otro que aclare sus alcances, a fin de que se respeten interpretaciones que no corresponden a la realidad.

Muñoz Reyes, después de entregar un oficio al Presidente Banzer, en el que se observa la decisión gubernamental que aprobó anticipadamente los actos para los cuales se había creado una comisión encargada de estudiar el caso de la autopista La Paz - El Alto, entregó una declaración a la prensa aclarando la posición de la Contraloría sobre el controvertido problema.

Al referirse al Decreto 14669, el Contralor consideró que de no tiene otro propósito que asegurar la prosecución de los trabajos de la autopista, sin perjuicio de que la Comisión amplia con la función específica para la que fue creada".

La Comisión formada por cinco miembros, entre ingenieros y abogados, elevó a la Contraloría de la República su renuncia colectiva, minutos después de ser posesionada en la misma oficina habilitada para el cumplimiento de su labor investigadora.

El responsable de la entidad fiscalizadora del país consideró que la situación, empero, ha sido superada con la decisión presidencial de elaborar y aprobar de inmediato otro Decreto complementario y aclaratorio "en el sentido de que la aprobación del pago de las órdenes de cambio, no se bien tiene el propósito de evitar la paralización de la obra, no excluye la responsabilidad civil o penal de quienes así lo hubieran, probablemente estén contraviniendo leyes expresas sobre la materia,ni de todos los que intervinieron en dicha obra en sus distintas fases y etapas".

Fadrique Muñoz sostuvo que con la aprobación del Decreto complementario, desaparece el antecedente que dio lugar a la renuncia de los miembros de la Comisión. Este mismo criterio fue manifestado en la nota dirigida al Presidente Banzer, según la cual, Muñoz Reyes considera que el gobierno debe dejar claramente establecido ante la opinión pública la plena vigencia de la Comisión para que, como se tiene dicho, en base a su informe y conclusiones, la Contraloría emita el dictamen respectivo.

El texto del oficio entregado ayer al Presidente Banzer está contenido en los siguientes términos:

Al Excmo. señor
Gral. Div. Dn. Hugo Banzer Suárez
PRESIDENTE DE LA REPUBLICA
S——/——D

Excmo. señor Presidente de la República:

Dando cumplimiento a lo ordenado por el Supremo Gobierno, la Contraloría General de la República confirmó, después de superar una serie de dificultades de todo orden, una Comisión de alto nivel para el estudio y evaluación de los antecedentes técnicos, legales y económicos relativos a la construcción de la autopista La Paz-El Alto, de manera que su informe y conclusiones sirviesen de base al dictamen de la Contraloría.

Ocurre señor Presidente, que con fecha 17 de junio del presente año, el Supremo Gobierno había dictado el Decreto Supremo 14669 por el que aprueba "las órdenes de cambio, directivas y enmiendas emitidas y en preparación, para la complementación y finalización del proyecto autopista La Paz-El Alto, hasta un monto actualizado de acuerdo a disposiciones legales de $US. 9.500.000.- autorizándose al Servicio Nacional de Caminos, suscribir los mencionados documentos", disposición que ha sido de conocimiento general por las publicaciones de prensa de los días 25 y 26 de los corrientes.

Con esta medida de aprobar las órdenes de cambio, que han sido y son fuente de origen de la crítica de la opinión pública que ha agitado el ambiente nacional y que, por otra parte, eran justamente los puntos entre otros- que debían haber sido analizados por la Comisión, a la que he dado posesión en el día de hoy a horas 10.00, ha quedado sin fundamento ni razón de ser la existencia de dicha Comisión, criterio que al parecer ha primado en los miembros de la misma, quienes me han presentado su renuncia colectiva e irrevocable inmediatamente después del acto de posesión, en los términos del

(Pasa a la página 13)

CON LA MULTITUD.- Washington, 28.- El Presidente venezolano Carlos Andrés Pérez saluda a una multitud que le brinda un cálido recibimiento, mientras el Presidente Jimmy Carter lo observa sonriente. (Radiofoto AP).

Pinochet envió mensaje escrito y personal a Morales Bermúdez

LIMA, JUN 28 (AFP).- El Presidente peruano, General Francisco Morales Bermúdez, recibió hoy aquí un mensaje personal y escrito de su colega chileno, General Augusto Pinochet.

Portador del mismo fue el Director General de Carabineros (Policía Uniformada Chilena) y miembro de la Junta Militar de su país, General César Mendoza Durán, quien se encuentra en visita oficial de siete días al Perú.

El jefe político chileno fue recibido hoy en el palacio de gobierno por el General Morales Bermudez, quien expresó la satisfacción del gobierno peruano por la visita aquí de otro miembro de la Junta Militar del vecino país.

Anteriormente, otros dos integrantes de la misma visitaron el Perú oficialmente.

Se trata de los máximos jefes de la marina, Vicealmirante José Toribio Merino, y de la Fuerza Aérea, General del Aire Gustavo Leigh.

Durante la entrevista entre los generales Morales Bermúdez y Mendoza, también se encontraban presentes el Ministro del Interior, General Luis Cisneros Vizquerra, el Director Superior de la Guardia Civil (Policía Uniformada Peruana), Teniente General Gastón Zapata de la Flor, y miembros de la comitiva chilena.

Tras un diálogo inicial, la entrevista entre el Presidente Morales Bermúdez y el General Mendoza prosiguió en privado hasta las 11H30 locales (16H30 GMT), cuarenta minutos después de la llegada de este último al palacio de gobierno.

En la parte inicial de la conversación, dada a conocer aquí, el mandatario peruano recordó que la visita del oficial chileno se enmarca en el programa de intercambio de jefes y oficiales de las Fuerzas Armadas y policiales de ambos países.

El General Mendoza expresó su satisfacción por estar aquí, conocer a sus colegas peruanos y "muy especialmente al Presidente de la República, lo que es un honor muy grande".

Asimismo, expresó al jefe de estado "el saludo cordial y afectuoso del pueblo chileno y del Presidente Pinochet" y le hizo entrega de un escudo de plata con la efigie del carabinero chileno e inscripto para el mandatario peruano.

Oposición ataca a régimen brasileño

RIO DE JANEIRO, 28 (L) - El Movimiento Democrático Brasileño (MDB), por primera vez en su historia, y ante millones de personas, acusó públicamente al gobierno de usurpar los derechos del pueblo, de ejercer un poder autoritario y de realizar una política económica elitista.

El MDB, único partido de oposición permitido en el país, utilizó anoche la cadena nacional de radio y televisión para demandar la restitución del estado de derecho y las libertades democráticas, con pronunciamientos enérgicos de cuatro de sus máximos dirigentes, cuyas consecuencias son aún imprevisibles.

Pocas veces el pueblo brasileño tuvo en los últimos 13 años la oportunidad de ver y escuchar en sus televisores ataques tan duramente lanzados por la oposición contra el gobierno.

Lo que para algunos parecía ser un importante sintoma de apertura política, para otros constituyó nada más que el aprovechamiento de una legislación del supremo tribunal electoral, para dar a conocer el criterio de la oposición, mediante un descarnado análisis nacional.

El gobierno, al conocer ayer una síntesis anticipada del contenido de los discursos de Ulisses Guimaraes, Alencar Furtado, Franco Montoro y Aiceu Collares, trató de buscar un resquicio legal que impidiera su difusión a través de los medios de comunicación, según el diario O Globo.

Pero la gestión pareció tardía, a las 20 horas, cuando la mayor parte de los 110 millones de habitantes estaban frente a los televisores de sus hogares, se transmitió el programa sorprendiendo a la población poco acostumbrada a estos hechos.

De los labios de los cuatro oradores surgieron entonces pronunciamientos categóricos. Guimaraes, presidente del MDB, dijo que el propósito del programa era llegar al objetivo definido como "implantación de la normalidad democrática, y condenar todos los tipos de dictaduras, la institucionalización de los regímenes de excepción y el continuismo".

Inmediatamente se sucedieron las denuncias: "La nación no elige al Presidente de la República, a los gobernadores ni a los prefectos de las capitales".

"Cerrar las urnas es tapar la boca de la nación".

"Democracia es participación y discordancia. Ambas no existen en Brasil". "La democracia exprime, no comprime".

Carter coloca a la democracia venezolana como un ejemplo para toda América Latina

WASHINGTON, 28 (LATIN).- El Presidente Jimmy Carter dijo hoy que la democracia venezolana es un ejemplo para toda Latinoamérica al dar la bienvenida al presidente Carlos Andrés Pérez.

"En nuestro hemisferio, Venezuela se ha ganado la admiración de todos los que creemos en la libertad y la democracia", dijo el presidente norteamericano.

"Venezuela es un ejemplo para muchos otros países por su dedicación al sufragio universal y al libre proceso electoral", agregó Carter en un cálido discurso al recibir a Pérez frente a la Casa Blanca.

Carter elogió al presidente venezolano "que se ha convertido en un activo portavoz del Tercer Mundo y de todos los países latinoamericanos".

Destacó "el liderazgo del gobierno venezolano en la defensa de los derechos humanos en el hemisferio... que quedó vividamente demostrado en la reciente asamblea de la Organización de los Estados Americanos, en Granada".

Durante esa reunión, Venezuela y Estados Unidos copatrocinaron una resolución condenando las violaciones de los derechos humanos en el hemisferio.

Por su parte, Pérez expresó su "solidaridad sin reservas para la política de grandes alientos éticos dirigidos a afirmar los valores esenciales del ser humano".

Esta nueva política norteamericana "nos ha reconciliado con otras actitudes de esta gran nación que no hemos compartido", dijo el presidente venezolano al responder al discurso de Carter.

"Estados Unidos va a asumir un liderazgo que no es el de la prepotencia económica y militar, sino el de la defensa de los valores humanos", agregó.

El presidente venezolano llegó ayer a Estados Unidos y pernoctó en la cercana ciudad colonial de Williamsburg antes de dirigirse a la capital.

Pérez y su esposa llegaron a los jardines de la Casa Blanca esta mañana donde fueron recibidos.

Pérez y su esposa llegaron en helicóptero desde Williamsburg a las cercanías de la Casa Blanca y atravesaron las calles engalanadas con banderas venezolanas para dirigirse a la mansión presidencial donde les aguardaban el matrimonio Carter, el Vicepresidente Walter Mondale, el canciller Cyrus Vance y otros miembros del gobierno norteamericano.

Carter y Pérez escucharon los himnos nacionales mientras resonaban los 21 cañonazos de bienvenida al presidente venezolano.

Los dos presidentes pasaron revista a guardias de honor de las tres fuerzas armadas.

Pronunciadados los discursos, iniciaron su primera entrevista privada.

"Trataremos de las relaciones entre Estados Unidos y la comunidad latinoamericana", declaró el presidente Pérez.

Señaló que estas relaciones están en "un momento histórico".

"Hace muchos años que los países pequeños y débiles no oíamos la voz de una gran nación para decirnos que por encima de los valores materiales está el hombre y la defensa de los derechos humanos".

"En mi país y en toda Latinoamérica los pueblos están sintiendo el calor y la sinceridad de estas palabras buenas que constituyen un compromiso para hacer del nuevo mundo un auténtico continente de la libertad", añadió el Presidente venezolano.

Durante su visita oficial de seis días a Estados Unidos, Pérez visitará también Filadelfia, Chicago y Nueva York antes de regresar el sábado a Caracas.

Pérez es el primer presidente sudamericano que visita Washington bajo el gobierno de Carter.

El presidente venezolano "es un líder en la admirable tradición del Libertador Simón Bolívar", destacó Carter.

Además de elogiar su labor en defensa de los derechos humanos, Carter citó los esfuerzos realizados por Pérez para evitar la proliferación nuclear, la carrera armamentista y la depredación del medio ambiente en el hemisferio.

"Venezuela también ha sido un país-líder en los intentos por establecer una mejor relación entre norte y sur", declaró el presidente estadounidense al señalar el papel desempeñado por el gobierno venezolano en el diálogo entre el Tercer Mundo y los países en desarrollo.

Carter recordó que Venezuela siguió suministrando

(Pasa a la página 13)

Viaje de Pérez crea suspicacia en Brasil

RIO DE JANEIRO, 28 (AFP).- La visita del Presidente venezolano Carlos Andrés Pérez a Estados Unidos "inviste prácticamente a Venezuela de las funciones de vocero del gobierno Carter en América Latina" se afirmó hoy aquí.

Esta afirmación fue divulgada por la agencia de informaciones del diario O Estado de Sao Paulo que la atribuyó "a especialistas de Itamaratí (cancillería brasileña) que con base en informaciones de las embajadas del Brasil están realizando una evaluación sobre esa visita".

La información periodística agrega que "los analistas brasileños estiman que el viaje de Pérez a Washinton se incluye en el marco de la aproximación diplomática venezolano-norteamericana", puntualizando que el gobierno Carter desea eliminar los resentimientos venezolanos por las restricciones que le impuso la ley de comercio de los Estados Unidos por ser miembro de la OPEP.

Los especialistas de la cancillería brasileña, según la agencia de noticias de O Estado de Sao Paulo, consideran que el gobierno de Venezuela "está interesado en ser el vocero del gobierno Carter en América Latina, por su respeto a los derechos humanos y contra la proliferación de las armas nucleares".

Agrega la información que "la preferencia del gobierno Carter por Venezuela fue bien clara, según los analistas brasileños, en ocasión de la visita que realizó a varios países latinoamericanos Rosalynn Carter".

Chile comienza a ejercitar derechos sobre canal Beagle

SANTIAGO, 28 (AFP).- Chile protestó ante Argentina por la instalación, por parte de ese país, de una baliza en un islote sur del Canal de Beagle, informó la Cancillería chilena hoy aquí.

El Ministerio de Relaciones Exteriores de Chile reclamó también por la violación del espacio aéreo y marítimo efectuado por naves y aeronaves argentinas en la zona del Cabo de Hornos, en el extremo sur chileno.

El Canciller chileno, Vicealmirante Patricio Carvajal, señaló días atrás que "el gobierno de Chile está estudiando muy cuidadosamente la presentación de una protesta al gobierno argentino por la instalación de una baliza en la isla Barnevelt".

El ministro agregó en esa oportunidad que el fallo arbitral sobre el Canal de Beagle emitido por la corona británica reconoció el pleno derecho de Chile sobre esas islas, ubicadas en la zona del Canal de Beagle, al sur de las Islas Nuevas, Picton y Lennox.

De este modo -dedujo el Canciller- "estamos confiados porque nos r[illegible] da el derecho".

Reunión de empresarios pidió prioridad para via "Transchaco"

SANTA CRUZ, 28 (PRESENCIA).- La cuarta reunión internacional de empresarios privados de Argentina, Paraguay y Bolivia, que se realizó en días pasados en Asunción (Paraguay) acordó entre otras cosas solicitar a los respectivos gobiernos prioridad para la construcción de la carretera Santa Cruz-Yacuiba y la "Transchaco" en el ramal que corresponde a Bolivia.

Los delegados nacionales a ese encuentro Oscar Justiniano, coordinador de la empresa privada de Santa Cruz, y Germán Callaú, gerente de la Cámara Departamental de Industria y Comercio, al regresar de dicha reunión, indicaron que el evento internacional considera que la ejecución de dichos proyectos promoverá una mayor integración económica de los países, cuyas fronteras delimitan en esa región

La reunión se realizó entre el 20 y el 23 del presente mes y contó con la asistencia de sesenta delegados de todo el norte argentino, del sudoriente boliviano y varias regiones del Paraguay. Asistió también una delegación del norte de Chile.

Justiniano, calificó ese encuentro como un nuevo afán de buscar otras oportunidades de integración entre las zonas comprendidas en las fronteras de Argentina, Paraguay, Bolivia y ahora Chile.

Indicó que entre los acuerdos logrados está el relativo a estudiar formas para eliminar las trabas administrativas y procurar una integración vial más efectiva, así como en el transporte ferroviario y aéreo.

Dentro de ese objetivo, también se tocó aspectos relacionados con la necesidad de promover un intercambio turístico, de manera que permita a los países interesados dinamizar sus economías, tanto en lo referente a trámites como servicios.

También dijo el coordinador del sector empresarial privado de Santa Cruz, se aprobó un temario relacionado con el intercambio comercial y oportunidades de inversión. Otro tema fue el análisis de los obstáculos que impiden el desarrollo comercial, la falta de infraestructura necesaria para atender los requerimientos, asuntos legales administrativos y aun de inversión.

Los delegados nacionales consideran que el acuerdo sobre el intercambio de información que entra en vigencia a partir de esta reunión, permitirá un mayor intercambio y proporcionará al sector valiosa información, sobre productos excedentes susceptibles a exportación y estas a su vez tengan ventajas arancelarias.

REMODELADA. - La plazuela a La Madre, en Potosí, frente al hotel VI Centenario, ha sido remodelada por la Municipalidad. En ella se encuentra una escultura , obra del artista Ricardo Bohorquez Ramirez. (Foto MENDOZA para PRESENCIA)

Alemania compromete cooperación para el camino hacia Concepción

SANTA CRUZ, 28 (PRESENCIA).- El embajador de Alemania Federal, Ernest August Racky, comprometió aquí en nombre de su gobierno, cooperación económica y técnica para la construcción del camino San Julián-Concepción, prolongación del camino Río Grande, San Ramón que inauguró el general Hugo Banzer, este fin de semana.

El diplomático alemán aseguró que el ofrecimiento fue dado a conocer oficialmente al general Banzer, en sentido de que Alemania seguirá cooperando en la construcción del primer camino de penetración a la Chiquitania.

Este plan vial conocido también como "Proyecto Seis" comprende la construcción del camino hasta Trinidad (Beni) con una extensión de aproximadamente 380 kilómetros. Para este propósito, tanto el Comité de Obras Públicas de Santa Cruz como el gobierno alemán están aportando con equipo.

Sin dar números ni cifras, Racky, adelantó que Alemania aportará con maquinara pesada, en la construcción del segundo tramo, hasta Concepción, de unos 120 kilómetros.

Alemania contribuyó con un millón de dólares en equipo pesado y asistencia técnica en la construcción del camino Río Grande, San Ramón, proyecto ejecutado directamente por el Servicio Nacional de Caminos.

Religiosos de La Salle realizan reunión provincial en Cochabamb

COCHABAMBA 28 (PRESENCIA).- Se realiza en esta capital la reunión provincial de los Hermanos de las Escuelas Cristianas de La Salle en el aspirantado de San José, con la asistencia de 37 hermanos lasallistas de todo el país.

El evento contó con la presencia del Superior General de los Hermanos de las Escuelas Cristianas de La Salle Hno. José Pablo Baster recibió Ichazu, y los consejeros generales Hnos. Patrice Mary y Pedro Ruetell. Se trató asuntos relacionados con la educación y las tareas a cumplirse en lo sucesivo. Se nombró al nuevo provincial de Bolivia, habiendo recaído en la persona del hermano José Carrillo, en reemplazo del hermano Jaime Calderón.

Se informó que terminando sus deliberaciones harán conocer sus conclusiones.

HUESPED DE HONOR.

El Alcalde Municipal Humberto Coronel Rivas declaró Huésped de Honor al superior general de La Salle, y huéspedes distinguidos a los consejeros generales en acto que se llevó a cabo en el despacho comunal. Esa declaratoria se confirió según dijo el titular del Concejo, por su visita a Cochabamba y por la misión educativa que han cumplido en favor de la cultura del país.

Posteriormente visitó al Prefecto del Departamento Milivoy Elerović habiendo compartido por varios minutos sobre la misión que tenían en Cochabamba y en favor de la educación boliviana.

EN EL ARZOBISPADO.

Luego el Superior General se trasladó al Arzobispado, donde fue recibido por monseñor Armando Gutiérrez Granier, quien le dio la bienvenida. El hermano de La Salle le explicó sobre la reunión provincial, objetivos de la misma y complacencia de encontrarse en Cochabamba y tener una idea de las actividades de los planteles educacionales que funcionan bajo la dirección de los hermanos de La Salle.

El director, profesores, alumnos del colegio La Salle de esta capital, presentaron un saludo al Hno. Basterrechea Echazu y a sus acompañantes.

Convenio para impulsar labor forestal en Tarija

TARIJA, 28 (PRESENCIA).- La Universidad Boliviana "Juan Misael Saracho" y el Centro Nacional de Desarrollo Forestal suscribieron un importante convenio de cooperación, en el campo específico de la actividad forestal en Tarija.

Mediante dicho convenio, el Centro de Desarrollo Forestal, como institución interesada en la formación de profesionales forestales, se compromete a tomar parte activa en las gestiones que realice la Facultad de Ingeniería Forestal, ante organismos nacionales e internacionales, tendientes a conseguir becas y asesoramiento técnico en este campo.

Por otra parte, el Centro de Desarrollo Forestal canalizará, a través de las empresas forestales e industrias madereras, el apoyo necesario para que alumnos egresados de la Facultad de Ingeniería Forestal realicen trabajos de investigaciones, los que serán de beneficio directo para la infraestructura forestal del país.

Vecinos de Magdalena protestan por el deficiente servicio de correos

MAGDALENA 28 (PRESENCIA).- Un número considerable de personas ha acudido a PRESENCIA para manifestar su protesta por el pésimo servicio de correo que, desde hace un tiempo, se ofrece al público.

En su denuncia, anotan que cartas que se recibian con fecha del día anterior, por ejemplo dicen- de La Paz, Cochabamba, o Santa Cruz, hoy se las recibe hasta con un mes de atraso, ocasionando los consiguientes perjuicios. Esto ha dado lugar a que muchas personas remitan su correspondencia por intermedio del LAB o el TAM, lo que importa pago más elevado.

Entrevistada la Sub-Administradora de Correos, manifestó que a ella también le preocupa esta anormalidad, pero que las responsables son las oficinas de origen de la valija, tal como ocurre con Cuayaramerin, que algunas veces, en vez de despachar directamente a Magdalena, lo hace por Trinidad.

Misión de USAID inspecciona planes de desarrollo del Beni

TRINIDAD, 28 (PRESENCIA) - En su permanencia en esta ciudad, el Ing. Robert C.Adams, Jefe de la División de Ingeniería y Transportes de USAID, estuvo conociendo los detalles y planes que sobre desarrollo e inversiones tienen las dependencias del Comité de Desarrollo y que fueron presentados ante las oficinas de esta repartición norteamericana, por medio del Comité de Emergencia, hace pocos meses, con motivo de la inundación.

Pero, el principal objetivo, según las expresiones del funcionario, es observar las condiciones bajo las cuales se podrán efectuar algunas instalaciones para la electrificación de varias localidades.

En su charla con el ejecutivo de la autarquía beniana, Ing. Leygue Vaca, habló de una posible ayuda para obras impostergables en la solución de la problemática que presenta Trinidad en forma periódica y que la pone en situaciones críticas.

También fue concreto en manifestar las grandes posibilidades que presenta la región para convertirse en una fuente de producción de diversa índole, pero que requiere de inversión sistematizada con tecnología elevada que haga rentables y de utilidad las materias primas del lugar.

El técnico extranjero insistió en hacer conocer la preocupación de su oficina para prestar la cooperación en la electrificación del área rural, que en forma simultánea se realizará en varios distritos del país.

CRUCIGRAMA

HORIZONTALES: 1.- Alimento; 7.- Bebida de zumos refrescantes o medicinales y azúcar cocida; 13.- Del verbo reir; 14.- Carne asada, Pl.; 15.- Imágenes pintadas de la Virgen o santos; 16.- Caudillo guerrero, Inv.; 17.- Dativo pron. pers. 3a. pers., Inv.; 18.- Del verbo ladear; 20.- Piedra preciosa, en inglés; 21.- Del verbo birlar, sin la 1ra. letra; 23.- Pronombre posesivo; 24.- Goberné; 25.- Deporte, en inglés; 27.- Renunciar a una opinión; 29.- Metal; 31.- Remolca, Inv.; 32.- Montaña de Palestina; 36.- Hilván cosido a puntadas largas; 40.- Superficie; 41.- Rece; 43.- Cereal maduro Inv.; 44.- Adverbio de cantidad; 45.- Substancia untuosa ; 47.- Verbo substantivo; 48.- Sentencia breve de fondo moral; 50.- Peregrina que viaja con bordón y esclavina; 53.- Cilindros de cualquier materia; 53.- Del verbo ojear; 54.- Rey legendario de Gales; 55.- Asegurar con cerradura.

VERTICALES: 1.- Momento decisivo y peligroso; 2.- Valor en que se estima algo, Inv.; 3.- Médula ;4.- Instituto de Rentas Nacionales, Inic.; 5.- Alabo, Inv.; 6.- Estado de la India; 7.- Del verbo jadear; 8.- Continente; 9.- Hogar, Inv.; 10.- Del verbo regar, Inv.; 11.- Espacio en buques de la cubierta inferior a la quilla; 12.- Del verbo rimar, Inv.; 19.- Tiempo de la rotación terrestre; 22.- Perfume; 24.- Caminos; 26.- Número, sin la ult. letra); 28.- Patriarca bíblico, célebre por su piedad; 30.- Exhala perfume; 32.- Habitación, recinto; 33.- Que ara; 34.- Destacará, (sin la terminación); 35.- Reza; 37.- Pronunciar la C o la Z como S; 38.- Planeta; 39.- Arma de nuevo, Inv.; 42.- Prenda interior femenina, Inv.; 45.- Apellido catalán, Inv.; 46.- Del verbo aojar; 49.- Vivienda esquimal (sin la 1ra. letra); 51.- Mar, en francés.

SOLUCION

C	A	N	O	P	A	C	A	T	O			
A	M	A	C	A	L	O	B	R	I	A		
S	U	M	A	T	A	T	I	S	M	A	N	
A	R	T	I	S	T	A	S		S	E	O	
			I	A	O		A	M	A	N	T	E
A	N	O	L	O	T	R	I	C		I	O	N
O	B	A	N		A	C	I	D		N	E	
E	I	S		S	I	A	S	A	S	O	S	
P	O	E	S	I	A		E	R	E			
			O	S	E		A	S	A	R	I	A	S
M	A	E	S	T	R	O	C		R	O	T	A
S	O	S		E	N	I	O		S	O	L	
S	O	S		S	E	R	O	S		I	O	S

Notas de San Ignacio de Velasc

PROMOCION POPULAR

Por tercer año consecutivo se dio comienzo a los cur que organiza Radio Juan XXIII, a través de Promoci pular. Cerca de 150 líderes de comunidades participan mismos, Cada cursillo tiene duración de 7 días con 30 ticipantes. Participan en los mismos comunarios escog los diversas zonas de la provincia Velasco. En dichos cu se capacita a los campesinos en el manejo de cartillas como el sistema de escuelas radiofónicas.

REPRESENTANTE DE MISERERE

Por espacio de tres días, estuvo de visita el Dr. H. Knu re, representante para BOLIVIA, Perú y Ecuador Miserere, institución de la Iglesia de Alemania Católica respaldó con ayudas a proyectos sociales. Knuvenere s vechó la oportunidad para realizar una inspección a aqu obras que se construyen o se mantienen con ayuda de Mise visitó Campamento y Florida para constatar el avance de obras.

También visitó las instalaciones en construcción de la del campesino chiquitano, el Hospital Santa Isabel recie tregado en diciembre, gracias al 20% aportado por Miserer

Muchas son las obras sociales que en toda la jurisdic eclesiástica del Vicariato de Chiquitos se han construido construyen con las ayudas recibidas por esta institución.

Una vez realizada la visita a la localidad el Dr. Knuv siguió su viaje de visita a la ciudad de Trinidad, donde tamb podrá visitar proyectos construidos con fondos de Miserer

SURTIDORES DE CARBURANTES

Desde hace más de dos semanas, los surtidores de burantes atienden al público con la venta de diesel, gas extra, y kerosene, dicho surtidor, debido a la intransitabi del camino San José, San Ignacio, permaneció inactivo por de tres meses. Se cree que este año ya no sucederá dicho debido a que la construcción del camino en su ripiado ava rápidamente.

COMITE DE DESARROLLO

Con la participación de las autoridades de la región fu conformado el Comité de Desarrollo de la Provincia, una de primeras determinaciones ha sido la prohibición de import arroz brasilero, esto para proteger la producción de la zona.

Esto se ha debido a la petición elevada por el Agente Re gional del Banco Agrícola de Bolivia, Ing. Epifanio Velásquez quien envío una nota al alcalde municipal expresándole su preocupación, debido a que el arroz importado del Brasil ocasiona una competencia desleal a los productores de la zona cuyo producto no encuentra mercado.

Aviso Permanente

Hasta que cancelen sus cuentas

2.- WILFREDO GONZALES S. - INFUBOL
3.- ZENON AUGUSTO GONZALES PUERTO SUAREZ

EDITORA PRESENCIA LTDA. SANTA CRUZ

Ministerio de Asuntos Campesinos y Agropecuarios

Unidad del Proyecto Ingavi

Convocatoria a Propuestas Nº 4/77

Provisión de tractores y maquinaria agrícola

Se convoca a las firmas comerciales importadoras y fabricantes, legalmente establecidas en el país, a presentar propuestas para la provisión de tractores y maquinaria agrícolas. El pliego de especificaciones puede ser recogido por los interesados en las oficinas de la institución, previo pago de $b. 1.000.-

Las propuestas deberán presentarse en la Asesoría Jurídica de la Unidad del Proyecto Ingavi. Avda. Mariscal Santa Cruz, Edificio Esperanza, 6º Piso, hasta el día Miércoles 3 de Agosto de 1977, a horas 15.00 p.m. cumpliendo los requisitos legales.

La Paz, Junio 27 de 1977
GERENCIA GENERAL

Agenda

PRESENCIA Av. Mariscal Santa Cruz, Edif. Esperanza. CENTRAL Tel. 40660-41125 y 52184- GERENCIA Tel. 52172. PUBLICIDAD Tel. 52178. REDACCION: Tel. 51998 - Casilla 1451 Cajon Postal 3275.

ROL DE TURNOS DE ESTABLECIMIENTOS FARMACEUTICOS
DEL 25 DE JUNIO AL 2 DE JULIO

ATENAS Dra. Carmen Delgado. Colon Nº. 543 Tel. 40600; **EL CARMEN** Dr. Armando Asin, Plaza Venezuela Nº 1430 Tel. 29432; **17 DE MAYO** Dr. Gastón Ortiz. Ecuador - Aspiazu 210. Tel. 37534; **VIRGEN DE LOURDES**, Dr. Jorge Saravia, Tejada Sorzano - Indusvi Tel. 40029. **LA SEGURA** Dra. Fátima Burgoa de Nava, Av. Saavedra Nº. 2198. **SAN MARTIN DE PORRES** Dra. Yola Salinas. Plaza Israel Nº. 502, Tel. 51565; **VICENTE OCHOA** Dra. Elba Martinez, Vicente Ochoa Nº. 874 Tel. 23315; **SANTA VERONICA** Dra. Edda Ríos, Gral. Gonzales Nº. 1248 Tel. 42551. **METROPOLITANA** Dra. Elba Gutierrez Republica Nº. 26 Tel. 26223; **LITORAL** (SUCURSAL) Dra. Edna Peñaranda, Av. Arturo Ballivián 1280 (Ciudad Satélite); **OBRAJES** Dr. Ricardo Garcia, Plaza Obrajes, Tel. 82681.

BOMBEROS 119 - ASISTENCIA PUBLICA 118-2211 - RADIO PATRULLA 110 - TRANSITO 26148 SAMAPA 26628 - 26548- ENERGIA 54357 - TELEFONOS (RECLAMOS) 113 INFORMACIONES 104 SEÑORITA HORA 117 LARGA DISTANCIA EXTERIOR 55907-09 INTERIOR 20402-03 HOSPITAL DE CLINICAS CENTRAL 2281 - 2282 - CASANA 59333-59310.

RETEN DE EMERGENCIA DEPENDIENTE DE LA MUNICIPALIDAD, 26643 y 66193.

FLOTAS

AVAROA Alonso de Mendoza 242 Tel. 27096 **ALIAGA** Montes 700, Tel. 26376 **ANDINO,** LEON DE LA BARRA 360 Tel. 29471. **ATLAS**, Alonso de Mendoza y Bozo 226, Tel. 28661 **AUTO LINEAS INGAVI** (viajes al Desaguadero) Manco Kapac 445 (frente a Vita) Tel. 28861 **BUSTILLOS,** Calle Tumusla, al lado Hotel Tel. 26894. **BOLIVIA** Alonso de Mendoza, Tel. 53854. **CONDOR** Bozo esquina Montes Tel. 25893 **CONTINENTAL** Montes 675 Tel. 29061 **COPACABANA** Montes 620 Tel. 20377 **CINTA DE PLATA** Av. Manco Kapac (Prolong. I. Tamayo 417) Tel. 65638 **EXPRESO PANAMERICANO** Bozo 167 Tel. 20800 **EL CISNE** Bozo 169 Tel. 61321 **EL DORADO** Bozo 166 esq. Montes Tel. 40575. **EL CHAPACO** Chuquisaca 536 Tel. 40258 **FLOTAS UNIDAS 15 DE ABRIL** Calle Tiquina 131 Tel. 28911. **IMPERIAL** Pando 159 Tel. 57522. **KIRQUINCHO** Bozo 168 Tel. 54612. **KORILAZO** Montes 700 Tel. 23810 **LA VELOZ DEL SUD** Tiquina esq. Figueroa 739 Tel. 23146 **MANCO KAPAC** Tumusla 530 (Hotel Tumusla) Tel. 50033. **MONTANA DE PLATA** Manco Kapac **ORIENTE** Alonso de Mendoza esq. América 278 Tel. 27551. **SAMA** Plaza Riosinho 98 Tel. 64436 **SAN JORGE** Manco Kapac 450 (a 1/2 cuadra Vita) Tel. 61324 **TRANSPORTE DE CARGA A LARGA DISTANCIA** Plaza Alexander 190 Tel. 27775. **TRANSPORTES RIVEROS** Montes 660 Tel. 20984 **TRANSPORTE PESADO** Montes 511 Tel. 25063 **TRANS SERVICE LTDA.** Alto de la Alianza 630 (Casilla 3929) Tel. 43154. **UNIVERSO** Montes 638 Tel. 42831 **URUS** Bozo 194 Tel. 50793. **VICTORIA** Calle E. Calderon 563 (Gran Poder). **YUNGUEÑA** Calle Viacha esq. Av. Americas 497 Tel. 43001.

EMPRESAS AEREAS

LLOYD AEREO BOLIVIANO Tels. 54649-53132-55769-51155-51163-50053 LUFTHANSA Tels.: 20383 - 25780-50499-50609-AEROPUERTO Tel. 59151 AEROLINEAS ARGENTINAS Tel. 50792 AVIANCA Tels. 42909-40823 AIR FRANCE Tel. 51740 LAN Tel. 23536-57750 KLM Tel. 42963 SWISSAIR Tel. 28824 PANAM Tels. 54117-41063 BOA Tel. 26387 VARIG Tel. 21450 ECUATORIANA Tel. 54472- IBERIA Tels. 20270-24276- ALITALIA Tel. 23494 B.O.A.C. Tel. 55541 CANADIAN PACIFIC Tel. 55541 SOUTH AFRICAN AIRLINES Tel. 55541 BRITISH CALEDONIAN Tel. 55541 TAM Tel. 25542 AEROPUERTO 59125. BRANIFF INTERNATIONAL : VENTAS INFORMES Tels. 21100-21105 AEROPUERTO Tel. 59303 CARGA Tels 59555-59012 LAN Chile Tel. 25536-57750.

FERROCARRILES

ESTACION CENTRAL Tels. 52510-53510 ESTACION GUAQUI Tel. 898

ITINERARIOS

AVIONES QUE HOY LLEGAN Y SALEN DE LA PAZ

MIERCOLES

LLEGADAS

L.A.B. Vlo. 924 Hrs. 06.50 de Santa Cruz

L.A.B. Vlo. 951 Hrs. 10.20 de Miami- Panamá- Santa Cruz - Cochabamba
L.A.B. Vlo. 934 Hrs. 14.00 de Santa Cruz
L.A.B. Vlo. 963 Hrs. 16.30 de Trinidad - Riberalta - Guayaramerin - Magdalena - Santa Ana - San Joaquin
L.A.B. Vlo. 950 Hrs. 18.00 de Buenos Aires - Santa Cruz- San Ignacio
L.A.B. Vlo. 972 Hrs. 18.05 de Sao Paulo - Santa Cruz Cochabamba - Tarija - Yacuiba - Sucre - Potosi.
LUFTHANSA Vlo. 490 Hrs. 01.05 de Frankfurt - N. York - Lima
LUFTHANSA Vlo. 491 Hrs. 10.20 de Santiago de Chile
AEROLINEAS ARG. Hrs. 11.30 de Buenos Aires.

SALIDAS

L.A.B. Vlo. 953 Hrs. 07.20 a Santa Cruz - Sao Paulo - Buenos Aires - San Ignacio- Concepción
L.A.B. Vlo. 927 Hrs. 11.00 a Cochabamba - Santa Cruz - Tarija - Yacuiba
L.A.B. Vlo. 962 Hrs. 14.40 a Trinidad - Cobija
L.A.B. Vlo. 937 Hrs. 17.00 a Cochabamba - Santa Cruz
L.A.B. Vlo. 954 Hrs. 18.45 a Lima
L.A.B. Vlo. 952 Hrs. 20.30 a Santa Cruz - Panamá- Miami
LUFTHANSA Vlo. 490 Hrs. 11.20 a Lima - Nueva York - Frankfurt

Vuelos a Ira. hora de mañana jueves:-
LLEGA: L.A.B. Hrs. 07.30 de Santa Cruz - Cochabamba
SALE: L.A.B. Hrs. 08.00 a Cochabamba - Sucre - Tarija - Yacuiba

Guia Profesional

Médicos

DR. JOSE SOTOMAYOR
Cirujano-urólogo
Especializado en Alemania. Atiende enfermedades de los riñones, vejiga, próstata y VENEREAS.
Consultas de 15.30 a 19.
Consultorio: Colón 668.- Teléfono 53762
MAN SPRICHT DEUTSCH

Dr. RAUL URQUIZO ROJAS
Cirujano especialista
VI Cátedra Universidad de Buenos Aires. Prof. de Cirugia de la UMSA.
VARICES Y SUS COMPLICACIONES: ULCERAS VARICOSAS, ETC.
Cirugía de Cuello, Abdomen, Hígado, vias biliares, Estómago, Intestinos, etc.
Consultorio : Potosi 876 Esquina Sanjinés 1er. Piso Oficina 2.
Teléfono 57525. URGENCIAS: 54420. Atención Hs. 17 a 20.

DRA. SONIA OCAMPO PEÑARANDA
Ginecología—Obstetricia
Enfermedades de señoras. Transtornos de la pubertad y menopausia. Esterilidad. Flujos vaginales anormales. Prevención cáncer de útero y mamario. Pre-natal-Partos-Planificación familiar.
Consultorio: Ayacucho 208-1er. Piso. Teléfonos: 25459-20062. 14 a 19.

DR. EDGAR ARENE RADA
Neurología y Neurocirugia
(Adultos-Niños)
Estudios de especialización en México IMSS Universidad Nacional Autónoma de México.
Consultorio Edificio Junin, Reyes Ortiz 27 (1º Piso)
Consultas 17 a 20
Teléfono Consultorio 60587
Domicilio 62733-62731.

Dr. ANTONIO MEJIA ESCALERA
Cirujano Cancerólogo
Especializado en Francia
Tumores.- Detección precoz, Mama, Tiroides; Piel, Tubo digestivo: Genitales.
LINFOGRAFIA. QUIMIOTERAPIA.
Consultorio: Edificio Cine SCALA 7º Piso Teléfono 56695. Horario 17.30 - 20.

Dr. ALBERTO MARIACA
Médico Cirujano
Medicina interna Esp. Gastroenterologia. Estómago, intestinos, apéndice, hígado, vesicula biliar, páncreas, etc. Consultorio Plaza Venezuela 3er. piso. (Edificio Sabima). Altos O.K. de horas 17 a 20. Teléfono 65178 Domicilio 23832.

Laboratorio Médico de Análisis
Dr. EDUARDO CAMACHO MUÑOZ
Médico-Microbiólogo-Laboratorista
Hematologia-Microbiologia-Parasitologia-Enzimologia-Serologia de VENEREAS-CHAGAS-FEBRILES-REUMATTICAS Diagnóstico precoz del EMBARAZO-Pruebas funcionales hepaticas renales, gástricas-AUTOVACUNAS, antiacne-antiasmáticas y otras.
Consultas e interconsultas: reservar hora Telf. 41397.
San Francisco 893 1er. Piso Of. 1.

LABORATORIO CLINICO
"WATSON-CRICK"
Plaza Murillo, Edif. Cine París. Of. 26 - Teléfono 40477.

Dr. RENE ROJAS - DR. RAUL RIOS
Se practican exámenes de Sangre. Orina. L.C.R., citologia exofiliativa por microscopia de contraste de fase y Papanicolau, Bioquímica sanguínea y Enzimología. Serodiagnóstico, Bacteriología, Parasitología, Dosificación de Anticomiciales, Control de la Toxicidad de Anovulatorios.

Dr. MARIO MENDEZ ELIAS
Especializado en Neurocirugia, Suecia, Inglaterra, Holanda.
Enfermedades - Cirugía del Cerebro médula, nervios, traumatismo craneoencefalicos, vertebrales, epilepsia. Dolor.
Consultorio : Edificio Venezuela, Capitán Ravelo 2070 primer piso, horas 16 a 17 teléfono 58075 - 82909.

Dr. FABIO PRADO BARRIENTOS
Enfermedades de la Piel
Hospital de Buenos Aires-San Pablo-Santiago de Chile. Eczemas - Alergias, Tiñas, Acné. Consultorio Edificio Castilla 2 do. Piso, oficina 201 (Loayza 256) Teléfono 56641. Hs. 14 adelante.

CLINICA DELGADO
Maternidad y Cirugia., Ginecología, Obstetricia Prenatales, partos, hemorragias, flujos vaginales planificación familiar.
Murillo 1379 (entre Almirante Grau y Colombia) Reservar hora. Teléfono 25056. Casilla 293.

Dr. CARLOS PEREZ GARCIA
Ginecólogo Obstetra
Prenatal, partos, cirugia ginecológica Obstétrica Edificio LIBERTAD Oficina 507.
Jenaro Sanjinés 423 Teléfono 20517
Urgencia Ginecoobstétricas Teléfono 82057
Urbanización San Miguel Bloque "B" 26.

Dr. GUILLERMO SUAREZ TEJADA
Urólogo
Cirugia y enfermedades de riñones, vejiga, prostata, genitales, venéreas, etc. trastornos uro-genitales de la infancia.
Consultorio Mercado 996 Esq. Yanacocha 4º Piso Horas 18 a 20 p.m.

Dr. LUIS BARRAGAN
Medicina Interna
Endocrinologia - Medicina Nuclear, Bocio y Enfermedades tiroideas, Diabetes-Obesidad. Problemas de crecimiento.
Consultorio Edificio Alameda planta baja. Lunes viernes 15 a 20. Tel. 29483.

Dra. RUTH MALDONADO BALLON
Ginecología-Obstetricia
Prenatal. Parto psicoprofiláctico. Esterilidad. Flujos vaginales anormales, Hemorragias. Tumores mamarios. Prevención del Cáncer uterino. Cirugía especializada.
Orientación Sexual de la pareja.
Transtornos de la menopausia climaterio.
CONSULTORIO: Mariscal Santa Cruz 1322.
TARDES: 13.30 - 19.30.
Reservar hora: Teléfono 50040.

Dr. ALFREDO RAMIREZ TORRICO
Cirujano Urólogo
Especialización Universidad de Chile. Cirugía y enfermedades de riñones, vejiga, próstata, genitales, infertilidad masculina, etc. Avenida Camacho 1377. Teléfonos: 57219-64817.
Consultas horas 14 - 19, sábados 10 - 12.

Dr. PEDRO GUILLERMO JAUREGUI TAPIA
Cardiólogo
ESPECIALIZADO EN FRANCIA Y ESPAÑA
Consultorio: Ayacucho 208, 1er. Piso, Tel. 22762.
Consultas: 16.30 - 19.
Telf. Domicilio 54153.

Dr. ALBERTO GUMIEL
Médico
Especialización EE.UU. Venéreas. Riñones. Vejiga, Próstata, Trastornos genitales.
Consultorio: Edificio "Libertad" 1er. Piso-Oficina 108. Jenaro Sanjinés 423. Teléfonos 40263 -26921; Hrs. 17.30 - 20.

Abogados

ANIBAL AGUILAR PEÑARRIETA
Ex Consejero Naciones Unidas
HORTENSIA GOMEZ DE AGUILAR
Atención asuntos jurídicos en general.
Administración y Organización General.
Consultorio Orientación Psicológica.
Ayacucho 366 Oficina 7 Teléfono 22484.

Dr. MARTIN CASTRO MEDRANO
Abogado
Atención de asuntos civiles, sociales y administrativos, acepta poderes del interior y exterior de la republica.
Bufete, Yanacocha 301 cuarto piso Oficina 8. Teléfono 62657.

PRESENCIA

Director: Huáscar Cajías K.
Co-Director Gerente: Armando Mariaca V.
Jefe de Redacción: Mario Maldonado V.

Paulo VI

Roma ha sido siempre una guía segura, en materia de fe y moral, para los católicos del mundo entero. Esa guía es la que más contribuye a que nos mantengamos unidos, como una sociedad fuerte, a pesar de todas las dificultades y pruebas.

Sin embargo, nunca debemos olvidar el dicho evangélico: Herirá al pastor y se dispersarán las ovejas. El Evangelio es conocido por los católicos y los no católicos, las enseñanzas que él contiene pueden ser empleadas por todos. Por ejemplo, por quienes desean debilitar y aniquilar destruir al catolicismo y que se atienen al dicho citado. Resulta, entonces, lógico, que los ataques mayores se dirijan a la cabeza, contra el Papa, porque se sabe que allí se pueden dar los golpes más sensibles, los que mayores consecuencias han de tener sobre el cuerpo eclesiástico entero.

Es lo que hemos visto en los dos mil años de historia del cristianismo. Siempre ha sido el Papado el blanco de los principales ataques, de ese que muchas veces no se han limitado al terreno de lo teórico sino que se han traducido en hechos.

Que los ataques vengan de fuera del catolicismo, de corrientes expresamente anticatólicas, si no es justo, es lógico. El cristianismo está llamado a sufrir siempre de estas pruebas amargas.

Pero lo que resulta incomprensible a la luz de la sana razón es que muchos ataques provengan del seno mismo de la Iglesia. Este fenómeno de rebeldía se ha presentado en todos los tiempos, pero en los nuestros, magnificados ahora por las facilidades de comunicación y la repercusión que alcanzan. No se trata ciertamente de discrepancias legítimas que han sido usuales dentro de la libertad que tiene que reinar en la Iglesia, en el vasto campo de lo opinable. Se ha tratado, algunas veces, de desconocimiento de puntos que son esenciales y en los que no caben transacciones. Otras veces, como ocurre principalmente ahora, el punto de ataque es la disciplina, ese orden interno sin el cual ninguna sociedad puede sobrevivir. No basta aceptar los dogmas de fe, sino respetar también que Cristo dejó una Iglesia establecida con autoridades que tienen la facultad de guiar a los fieles y de darles los medios para alcanzar la vida eterna. La Iglesia es madre, pero también es maestra, tiene que enseñar y mantener la unidad, inclusive en el terreno de disciplina porque, de otro modo, puede conducirse en la disolución del todo. El peligro es tanto mayor si se tiene en cuenta que la rebeldía es, a veces, hasta obstinada e inconsistente, que excede a la mera indisciplina pueda interpretarse como desconocimiento a la autoridad de Cristo mismo invistió a Pedro y a sus sucesores.

Todo Papa, por la situación que ocupa, tiende a ser un hombre aislado. Ese aislamiento es inhumanamente reforzado cuando hay fuerzas internas que originan ataques a la cabeza de la Iglesia. Son esos los ataques más dolorosos para quien los recibe y también los más peligrosos para la unidad.

Paulo VI no ha sido una excepción respecto a sus antecesores. El también ha sido blanco de muchos ataques. Los que más lo han afectado son, sin duda, los que proceden de dentro de la Iglesia. El sabe, desde luego, que no puede tener mejor suerte que el Maestro, que fue traicionado por uno de los suyos. Pero, a pesar de eso, la naturaleza humana tiene que ser afectada por estas agresiones e incomprensiones, tanto más si ellas son injustas.

En estas condiciones, lo que corresponde a todo católico, sobre todo en un día como hoy -de San Pedro y San Pablo- es renovar su fidelidad a la Santa Sede, es decir, al representante por excelencia de Cristo. Esa actitud leal será no sólo un consuelo que bien se merece Paulo VI sino también un medio de preservación de nuestra Iglesia ante las pruebas que hoy, como siempre, tiene que enfrentar no sólo de parte de quienes son anticatólicos sino de los propios católicos, no plenamente conscientes de lo que el sucesor de Pedro significa para la supervivencia y el perfeccionamiento del cristianismo.

Entre democracia formal y real

PRESENCIA

Por ROBERTO MIRANDA GUZMAN

- El acceso al poder del Presidente demócrata James Carter y la profusa divulgación que se ha dado a los lineamientos de su política exterior, especialmente la relacionada con los derechos humanos, ha tenido indudablemente su repercusión en los países latinoamericanos, al extremo de que las primeras declaraciones norteamericanas han llevado a confrontaciones como consecuencia de la reacción de los gobiernos autoritarios que han visto estas actitudes como una ingerencia en sus asuntos internos.

Los constantes embates contra los regímenes militares represivos y las reiteradas declaraciones de apoyo del gobierno Carter a los "gobiernos democráticos y libres", dejan entrever la franca decisión de los Estados Unidos de influir en un cambio de la política latinoamericana.

Lo que corresponde ahora es reflexionar sobre a qué tipo de democracia aspira el gobierno del Norte para nuestros países.

Un régimen democrático, dentro del concepto tradicional, sería aquel ungido mediante elecciones libres en las que el pueblo ejerce su soberanía a través de un derecho cívico-político consciente. Esa práctica de democracia representativa ha conformado gobiernos que sólo han contribuido a perpetuar esquemas políticos conservadores al servicio de minorías privilegiadas, desdeñando las aspiraciones legítimas de las mayorías a tener acceso a mejores condiciones de vida como producto de una participación justa en la riqueza generada por las fuerzas productivas y de su intervención en las decisiones que afectan los intereses colectivos. Las transformaciones estructurales correctivas de los injustos sistemas han sido ignoradas o condicionadas a los intereses de los grupos de presión dominantes.

Como razón esta "democracia" ha sido despectivamente calificada como formal, ya que sólo cumplía el requisito o formalidad electoral.

Como ejemplo de esta característica, es oportuno el caso colombiano, país que se menciona entre los pocos que ejercen la democracia, cuyo gobierno -como el de Venezuela- es oligarquía institucionalizada representa acaso uno de los resabios ominosos en América del sur.

Sin embargo, el nuevo enfoque que dan los personeros del gobierno de los Estados Unidos, sobre los derechos humanos y libertades fundamentales (liberación de la opresión, de la pobreza, de la dependencia), así como la implantación de los conceptos de justicia social y desarrollo económico "en una sola visión de proceso histórico", significan un avance hacia un humanismo integral y, por tanto también una aproximación a lo que podría ser una democracia más equitativa.

Andrew Young connotado político y Embajador de Estados Unidos ante la Organización de Naciones Unidas, en el discurso ante la sesión plenaria de la CEPAL, expuso conceptos interesantes que pueden servir de apreciación sobre el pensamiento Demócrata.

"Los gobiernos -dice Young- derivan su justo poder del consentimiento de los gobernadores". "Al fin de cuentas la autoridad legítima tiene que derivarse del pueblo que se expresa libremente en su propio favor. El poder y la autoridad en una sociedad se establecen finalmente por medio de la razón y el respeto al disentimiento, y no mediante la fuerza y la intimidación. En la lucha por la democracia, así como en la lucha por la justicia social, es necesario tratar constantemente de ser más democráticos, de lo contrario se corre el riesgo de perder la libertad que tenemos".

"La represión impide la completa participación del pueblo, elemento esencial a todo desarrollo".

"El consagrarse a algún modelo de desarrollo que no ayude al verdadero pueblo en forma significativa constituye una negación de nuestra verdadera razón de existir como gobiernos".

"Una creciente desigualdad en la distribución del ingreso plantea el espectro de una mayor concentración del poder económico y de los beneficios derivados de él".

"Hemos aprendido que un ritmo impresionante de crecimiento nacional, por sí solo, no significa que la pobreza y el desequilibrio económico sean automáticamente superados".

"El problema de los humildes se disfraza al mirar sólo las tasas de crecimiento nacional".

"La prioridad fundamental consiste en involucrar al pueblo en el proceso económico al igual que en el político".

No obstante que los conceptos precedentes no son novedosos, su validez radica en la reiteración y vehemencia con la que son expuestos y sobre todo por tratarse de temas a los que se dedicará el nuevo gobierno de los Estados Unidos.

Diagnóstico de la preinversión

POR ROBERTO JORDAN PANDO.

En forma quizás demasiado simple, se puede definir preinversión como todo aquello que se precisa realizar antes de y para llevar a cabo una inversión determinada. En esta forma se la define por su contenido, lo cual es más objetivo y gráfico. La preinversión es la llave para el desarrollo a tenerla y poder disponer de ella resulta esencial y un factor clave para ayudar, para la obtención de proyectos correctamente ejecutarlos, instrumentarlos e implementarlos (con perdón del anglicismo). Ahora bien, es necesario distinguir una inversión de desarrollo y otra de crecimiento. Paralelamente, una preinversión para desarrollo y otra de crecimiento.

EL DIAGNOSTICO DE LA PREINVERSION.

El financiamiento del desarrollo, especialmente con recursos internacionales, demandó una serie de requisitos de los países o de las entidades beneficiarias del crédito en oferta. La tradición de las financieras de desarrollo había establecido una política de requerimientos básicos y previos a la obtención de los préstamos desde el reconocimiento y cumplimiento de la deuda pública, hasta aquellos fundamentales para garantizar la operatividad de la inversión. Mientras esas condiciones previas no eran resueltas o cumplidas, no se concedía ninguna operación crediticia. El Banco Mundial tenía institucionalizada esta política con anterioridad a las dos "décadas del desarrollo" bautizadas así por las Naciones Unidas. Cuando se organizó el Banco Regional, el Banco Interamericano de Desarrollo (BID), y se necesitaban por una parte, realizar desembolsos y, por otra, los países precisaban tener disponibilidades de mismos prometer el financiamiento de su desarrollo, se aprobaban los préstamos sujetos a condiciones previas al primer desembolso y allí figuraban las listas de lo que se podría llamar constituía el diagnóstico de la preinversión, que el país, requería efectuar antes de recibir el crédito pues quedaban catalogadas las deficiencias evidentes de tipo institucional, financiero, técnico, administrativo, y, en algunos casos, hasta las condiciones de aquellos préstamos" ligados o atados" -como se llamó en la jerga de previamente- a los condicionamientos establecidos por determinados tipos de recursos provenientes de acuerdos bilaterales.

Por tanto y deductivamente, como se dijo, preinversión es todo aquello que es necesario resolver o realizar previamente para recibir el financiamiento de ejecución del proyecto o para llevarlo a cabo (implementarlo"). En estas listas o contenidos, no sólo figura el disponer del estudio o del proyecto definitivo (muchas veces con dinero final para ejecución y en otras sólo para financiamiento), sino que se registra una serie de requisitos -mejoras institucionales, disponibilidad de recursos humanos idóneos o experimentados para el efecto (de tal que los países llamados generan también asistencia técnica internacional), capacitación y adiestramiento, capacidad técnica, administrativa y operativa, garantías de continuidad, generación de mayor capacidad de absorción, generación y aporte de recursos financieros locales, etc. Naturalmente que estas exigencias de preinversión estaban en relación indirecta al mayor o menor grado de desarrollo de cada país.

En cuanto a los países socialistas habría que decir que por lo general exigen los mismos requerimientos técnicos con relación a elaboración de proyectos. En materia institucional y administrativa, son menos minuciosos, dejando libre la organización y métodos al país beneficiario de los créditos. Esta experiencia se ha dado entre países del bloque socialista y los en vías de desarrollo que no forman parte de aquél.

Consecuentemente, las mayores o menores necesidades de preinversión dependen de la problemática de cada país, de cada sector o de cada región según los modelos y formas de desarrollo y planificación elegidos por cada país. De ahí que resulte imprudente exigir muy bien esa problemática para decidir una preinversión eficaz en cada caso.

EL DESARROLLO ARISTOCRATICO.

Desde luego, fue un gran avance que internacionalmente se concedan préstamos para preinvertir o para pedir inversión, en circunstancias que anteriormente la política bancaria sólo prestar únicamente para invertir y se dejaba librada a la capacidad financiera local o de cada país, todo lo referente a preinversión. En esta forma, sólo se podía tener una clientela selectiva para los préstamos de desarrollo, que casi en forma exclusiva se orientaban hacia un crecimiento de los sectores más desarrollados, más integrados internacionalmente, es decir, se iba hacia una aristocratización del desarrollo y si ahora las llamadas brechas del desarrollo entre los países industrializados y rezagados siguen ampliándose o abriéndose más con resultados también aristocratizantes, ya nos podremos imaginar lo que habría ocurrido con aquel desarrollo elitista estimulado por determinismos financieros estrechos.

Finalmente y luego de haber descrito la evolución, las características y los problemas que tuvo que afrontar el desarrollo planificado en las dos últimas décadas, se puede concluir que, por lógica existe una relación estrecha entre el desarrollo, la preinversión según sea aquél, se conformará esta última. Inclusive operativamente el desarrollo, la planificación y la preinversión tienen que funcionar dentro de los sistemas de desarrollo, planificación y de proyectos, puesto que los últimos deben responder a los criterios y a las prioridades dadas por la planificación y ésta responder a la estrategia de desarrollo de cada país.

EVOLUCION DE LA PREINVERSION EN AMERICA LATINA.

Así como el desarrollo y la planificación se presentaron rasgos característicos bastante influidos por razones coyunturales de tipo político, como se refirió anteriormente, la preinversión en cambio, evolucionó de acuerdo a necesidades pragmáticas, en la mayor parte de los casos por las exigencias técnicas e institucionales y administrativas de los organismos de financiamiento internacional o las provenientes de terceros países mediante convenios y préstamos. Es necesario puntualizar la característica de esa evolución. Desde 1960, en sus rasgos más notables.

Indudablemente que ha sido el Banco Interamericano de Desarrollo (BID) la institución que más ha contribuido a facilitar y a constituir las diferentes formas de preinversión desde el punto de vista financiero, institucional, administrativo, organizativo, de cooperación técnica y de formación de recursos humanos Los países que han dado muestras de mayor dinamismo e imaginación en el diseño e institucionalización de la preinversión han sido los de mayor desarrollo relativo que han sido los que más la han necesitado.

Precisamente para romper el círculo vicioso en el que se encontraban algunos países de menor desarrollo relativo, en cuanto a la limitada generación de proyectos por falta de recursos humanos o financieros, aparecieron los primeros créditos de preinversión en Bolivia y Centroamérica, hasta que luego fue parte de la política general del BID y de otras instituciones. Esos créditos se canalizaban a través de Instituciones de Fomento o Corporaciones de Fomento o Financieras Estatales pues, en un comienzo no existían instituciones especializadas de preinversión. Inclusive hoy en día existen entidades de desarrollo que promueven estudios y proyectos, pero teniendo como puente un agente financiero calificado. Esta característica ha sido casi un paso obligado, evolutivo y previo a la constitución de organismos propiamente de preinversión.

PLANES SIN PROYECTOS.

La influencia y cooperación de la CEPAL y el ILPES permitieron que los países tuvieran diagnósticos y planes generales de desarrollo. Sin embargo, no todos los países tenían la capacidad técnica necesaria y en número apreciable para disponer de unidades técnicas de elaboración y evaluación de proyectos, con excepción de los países de mayor desarrollo relativo como Argentina, Brasil, México. A así fue que primero en los países de mediano grado de desarrollo relativo y posteriormente en los de menor grado, se constituyeron oficinas sectoriales de proyectos (por lo general en las entidades descentralizadas y en las empresas estatales) y luego oficinas de proyectos ligadas a las oficinas de planificación nacional, este fue el caso de Bolivia, Colombia, Ecuador.

(Pasa a la página 11)

Lecturas bíblicas

Pedro y Pablo hermanos en el camino de la liberación

POR HERMANN ARTALE SDB

La Santa Iglesia celebra hoy la solemnidad de los Santos Apóstoles San Pedro y San Pablo, columnas inconmovibles de la Iglesia de Cristo signos concretos y eficientes de la liberación que nos ha traído Jesucristo.

Cuando escribo, "signos eficientes" quiero decir que no sólo son el momento humano en el que se ha realizado la "liberación Jesucristiana", sino que ellos mismos son los que han creado condiciones de liberación Jesucristiana para todos los hombres y su Magisterio de Liberación sigue hasta la fecha en formas siempre más nuevas y más concretas dentro y fuera de la Iglesia, porque es algo humano-divino.

Es evidente que la "Liberación" con la que nos ha liberado Jesucristo es una liberación empapada de "paradoja", siendo el momento decisivo de nuestra fe, es una liberación que comprende todo lo humano y todo lo divino, unifica en un momento de síntesis superior lo temporal y lo eterno y necesariamente desemboca en el "Mas-Ser" que es el momento insoslayable del planteamiento cristiano-católico.

San Pedro no sólo había afirmado enérgicamente la divinidad y la resurrección de Jesucristo, sino que se había vuelto testimonio de esta realidad, y necesariamente tenía que acabar en las cárceles de los paganos-judíos quienes demostraron suficiente perspicacia política pues, al fin y al cabo, se aliaron para eliminar todos los elementos que perjudican el "statu quo", empezando por el mismo Jesucristo y sin oír razones pues ni la misma racionalidad es siempre la máxima categoría para cierta gente que apoya su vida en la "conveniencia del momento" y nada más. Pero cabalmente en esa situación es donde se realiza una intervención peculiar de Dios, un "Signo histórico" que hay que saber leer en profundidad, el SIGNO DE LA LIBERACION.

En la primera lectura encontramos la reflexión de la Iglesia que se encuentra de repente materialística, quien esta en la carcel esta entre los marginados de la sociedad, está atado, imposibilitado para todo, reducido a la **impotencia. Hacerle creer esto a los opresores es la trampa que Dios ha preparado para todo tipo de totalitarismo blanco, rojo, verde, amarillo, de cualquier color que sea.**

Leámos esta reflexión de San Pedro: "Pues era verdad; el Señor ha enviado a su angel para librarme de las manos de Herodes y de toda expectación del pueblo judío" (Hech.12,11).

Una reflexión muy parecida la hace el Apóstol San Pablo cuando escribe a Timoteo en el período de libertad que tuvo entre la primera y la segunda vez que estuvo preso en Roma, es como su carta de testamento: "El Señor estuvo a mi lado y me dio fuerzas; quería anunciar íntegro el mensaje por mi medio y que lo ayera todo el mundo pagano. El me libro de las fauces del león. El Señor seguirá librándome de toda acción malvada y me guardará incolume para su reino celeste" (2da. Tim. 17-18).

Los dos apostoles coinciden en sus reflexiones DIOS LOS HA LIBERADO. Su proceso de liberación tiene un "sentido", tiene un elemento fundamental como dicen los filósofos, o un elemento de apoyo, de justificación, de arranque, **Dios, quien libera no sólo de condicionamientos externos (la cárcel, los tiranos) sino también de elementos que arrancan de nuestra interioridad (librándome de toda acción malvada, y no se dice si las acciones malvadas sean atribuibles a uno mismo o a otros.)**

Los dos apóstoles columnas de la Iglesia y de las Iglesias, los Santos Apóstoles Pedro y Pablo no se excluyen aunque tengan destinatarios diferentes, caracteres diferentes, actividades y formas de expresarse diferentes. Son una sola cosa ya que los dos son ministros del "mensaje" que Dios les ha confiado y que deben difundir, aún hasta lo máximo del testimonio, el ofrecimiento de la propia vida ya que Jesucristo nos ha enseñado que no hay amistad superior a la del que es capaz de dar la propia vida por sus amigos.

Aunque hoy nuestro pensamiento más espontáneamente corre a San Pedro y a su sucesor como Jefe visible de la Iglesia acá en la tierra, la liturgia nos recuerda que hoy es la solemnidad de los Santos Apostoles San Pedro y San Pablo y creo que no ha habido ninguna usurpación de parte de San Pedro, ni del Papa. En la práctica, hoy celebramos el Magisterio Liberador de la Iglesia, magisterio que, por ser trascendente, es universal síntesis feliz de externas oposiciones, superación de toda negación monodualismo liberador.

Creo que en estos últimos tiempos nos estamos olvidando algo del Magisterio de la Iglesia que nada tiene que ver con lo que podría ser una ideología. Si, a veces, le tenemos cierto miedo al magisterio de la Iglesia, cierto desconfianza, y no deberia ser así, pues somos injustos cuando alberganos sin razón suficiente, ciertos sentimientos en **nuestros corazones ciertas desconfianzas que no vienen al caso.**

El magisterio de la Iglesia es trascendente, por esta razón esta más cerca de la "utopía" (en sentido positivo) que de la "ideología", es un magisterio de servicio para quienes efectivamente quieren la liberación, pero hasta sus últimas consecuencias, y estas últimas consecuencias no son un cambio de estructuras, pues sería demasiado ingenuo este planteamiento, no es por cierto una revolución, porque cabalmente no se arranca de una ideología sino de un Evangelio.

Liberación hasta las últimas consecuencias es LIBERACION INTEGRAL, de todo el hombre, de todos los hombres, hoy y siempre, en todos los lugares. Una LIBERACION que lo quiere abarcar todo así como la pretensión del pulsado de levadura es levantar toda la masa.

Una liberación sin una vuelta a las fuentes no tiene razón de ser, celebrar una solemnidad sin un movimiento concreto de conocimiento, de acrecentado aprecio, de apertura y, si fuera posible, de vivencia, de lo que se celebra es una miserable formalismo vacio, es algo digno del siglo y de la corte de Mme. Pompadour y nada tiene que ver con la religión y la religiosidad.

Pedro y Pablo hermanos en la liberación, hoy nos quieren comunicar algo, es necesario que abramos nuestros corazones a su mensaje y que hagamos algo consecuentemente.

Aspectos de la ciudad

Precio y peso del pan

POR JUAN LUIS GUTIERREZ GRANIER.

Los panificadores elevan periódicamente a la autoridades ampulosos pliegos, planteando como alternativas sea la elevación del precio del pan de batalla para cubrir su costo de producción ya sea la concesión de beneficios colaterales, o bien, utilizando ambos sistemas.

EL PROBLEMA ACTUAL.

Ahora se ha presentado un caso muy especial. Los coordinadores departamentales de los panificadores se reunieron en su primera conferencia nacional entre el 2 y 3 del presente mes, con asistencia de representantes de La Paz, de sus filiales y de los departamentos de Tarija, Cochabamba, Santa Cruz, Oruro Potosí y Tarija, excusando su inasistencia Beni y Pando. luego de delegar amplia sus representación a Santa Cruz. Los organizadores presentaron un pliego de peticiones a las autoridades solicitando el aumento de precio para el pan de batalla de $b. 0.50 a 0.70 (con peso de 60 gramos) y posteriormente ofrecieron producir con peso de 90 gramos, con el costo de un peso.

MEDIDAS Y BENEFICIOS COLATERALES.

Se proponen las siguientes medidas, concediendo los beneficios colaterales que se indican a continuación: 1) Establecimiento de una escuela técnica de panificación, con ayuda de las industrias molineras 2) Adquisición de maquinarias liberadas de impuestos. Sucede, por ejemplo, en La Paz que se cuenta con una capacidad de molienda para 2.700 qq. diarios, mientras el consumo es de 5.000 qq. o sea existe un déficit del 45%, 3) Concesión de becas para la formación de técnicos panificadores, dando preferencia a los hijos de los panaderos. 4) Importación de vehículos pesados, semi-pesados y livianos, con liberación de impuestos, para transporte y comercialización del pan. 5) Destinar el impuesto de $b. 10 que recae sobre kilo bruto de harina importada a los trabajadores y no al Estado 6) Que el incremento de $b. 0.15 por quintal de harina, creado para la construcción de sedes sociales destinadas a los organismos de panificación se convierta en recargo porcentual, aplicándolo en escala nacional de 65% para la Confederación Sindical de Trabajadores en Harina y 35% con destino a los panificadores industriales y artesanales del país 7) Los industriales y casas importadoras harán el aporte de $b. 0.45 por cada quintal de harina, con los mismos fines anteriores, etc.

PESO POR PIEZA.

Conviene tener en cuenta que los beneficios colaterales que piden los panificadores, representan una carga pesada para el Estado, pues constituyen -con cambio de nombre- una **subvención a los productores sin** provecho para los consumidores cuando los habitantes del país cuyo alimento básico es el pan y que son los que deberán abonar los impuestos cuya liberación se pide. Cuando hay aumento de precio de un artículo, las autoridades controlan la no alteración del peso, que actualmente debería ser de 90 gr. por pieza y que está por debajo de esa cifra, acercándose el tamaño a aquel de los panecillos que se acoplan al atuendo del "ekeko" en la

(Pasa a la página 4)

Los enfermos que gobiernan el mundo

Por VICTOR ALBA

- (ALA). Pierre Accoce y el Dr. Pierre Rentchnick han tenido el valor de airear un problema que afecta a todos: el del estado de salud de los líderes políticos, especialmente los de influencia mundial. En su libro "Ces malades qui nous gourvernent" (Stock. Paris) explican que Napoleón, Roosevelt, Kennedy, Franco, Stalin, Salazar, Hitler, Pío XII y Nixón sufrían afecciones, a veces crónicas, a veces agudas, que alteraban su percepción de la realidad y su equilibrio psiquico. No tenían, pues, lucidez en los momentos de alta tensión. El milagro es que este mal estado de salud no condujera a catástrofes.

Ese es un tema que parecemos rehuir. Y no sólo en los políticos, sino en muchos otros terrenos. Por ejemplo, Carlos Alfonso, en "Formas del amor erótico" (Sedmay, Madrid) señala cómo el erotismo influye en la personalidad . Generales, presidentes y reyes tienen -como cualquiera- una vida privada, erótica, que influye en su personalidad, que a su vez influye en sus decisiones, que influyen en todos nosotros.

¿Quien se atrevería a afirmar que el lenguaje no depende también, en cierta medida, del estado de ánimo, y éste de la salud? J. Mitchell Morse estudia esto en "Prejudice and Literature" (Temple University Press, Filadelfia). Habla del abuso del lenguaje y sus peligros para la libertad. El Homo Sapiens es el único animal que emplea el lenguaje y éste refleja no sólo lo que piensa sino también por qué lo piensa, y en éste "por qué" se halla, entre muchas otras causas, el estado de salud.

"La represión sexual en la España de Franco" de L. Alonso Tejada (Caralt, Barcelona) puede darnos una pista de otro estado de insalubridad colectiva. ¿No decía Reich que el fascismo era producto de la represión sexual? ¿No podría decirse lo mismo del franquismo?

No sé, ni nadie sabe, qué remedios aportar a esta situación. No puede pedirse, claro, que sea materia **de escrutinio público** el estado de salud de los líderes, **pero sí que podría pedirse** una mayor exigencia **sanitaria del pueblo y de sus líderes.** Esto lo reclaman Nolasc Acarin y otros en "Servei Nacional de Salut" (Lala, Barcelona), no con este fin, ciertamente, sino porque lo consideran un derecho de todos. Pero dria esa ventaja suplementaria... (ALA).

Cartera bancaria y mercado de capitales

Por JOSE CRESPO GUTIERREZ

El Decreto Supremo dictado con el número 14.677 el 17 de los corrientes, ordena la consolidación de carteras de la banca comercial a plazos medios que fluctúan entre 2 y 5 años, la emisión de certificados de depósito con intereses del 8% anual, la supresión del impuesto del 1% sobre créditos al sector productivo, la aplicación de un encaje legal del 10% sobre préstamos exteriores y/o líneas de crédito externo contratados por los bancos, con la excepción de aquellos destinados a los sectores productivos por plazos de 2 o más años, concluyendo en el artículo 8° que dice: "La fijación de encajes legales, cartera selectiva, tasas de interés, determinación de la Reserva de Activos y Pasivos de acuerdo con lo dispuesto por el artículo 14 del Decreto Ley N°. 9440, serán determinados por el Banco Central".

El Decreto en cuestión no hace sino reglamentar la función bancaria de mediano plazo, publicada por disposiciones legales anteriores que tuvieron origen en el Decreto Supremo N°. 07911 de 1°. de febrero de 1967 que creó el "Fondo Especial de Crédito para el Desarrollo Económico" sobre la base de recursos provenientes de amortizaciones y pago de intereses y comisiones efectuados y por efectuar por parte de la Corporación Minera de Bolivia (COMIBOL) respecto al préstamo a largo plazo concedido por USAID/B al Gobierno de Bolivia para la indicada entidad minera, por la suma global de $us. 5.000.000.-, la decir que la expansión monetaria creada en virtud de la asistencia norteamericana de largo plazo nos sirvió para establecer el sistema de los fondos para el desarrollo y para los financiamientos del Banco Central de Bolivia en favor de la banca comercial y la de fomento. Tan es así que el Fondo de Refinanciamiento Agrícola (FRA) creado por Decreto Supremo N°. 10121 de 2 de febrero de 1972 se funda en el Convenio de préstamo a largo plazo concedido por el Gobierno de los Estados Unidos a través de USAID/B al gobierno de Bolivia por $us. 7.250.000.- y el Fondo de Refinanciamiento Industrial (FRI), igualmente con $us. 7.000.000.- otorgados al Gobierno de Bolivia por el Gobierno de los Estados Unidos de Norte América, de acuerdo al Decreto Supremo N°. 10595 de 24 de noviembre de 1972.

Si analizamos el proceso seguido en el caso de los créditos de la banca comercial en favor del desarrollo de país a mediano plazo y hasta a largo plazo, con intereses correspondientes a una verdadera política de fomento, nos sorprendera ver que hemos desmejorado notablemente en cuanto a nuestra capacidad crediticia y al precio del dinero para este efecto, con relación a los años anteriores, no obstante el espectacular aumento de nuestro ahorro interno.

La comprobación de este retroceso resalta en el hecho de que el Decreto N°. 14677 exige la constitución de carteras bancarias a plazos máximos de cinco años, siendo así que los anteriores Decretos Nos. 07911, 09208, 09924, 10121, 10595, y 11552 aprobados entre los años 1967 y 1974 ponían a disposición de todo el sistema bancario los fondos necesarios a plazos hasta de 15 años y a una tasa de interés en los refinanciamientos del Banco Central de Bolivia del 7% anual sin ningún recargo ni impuesto.

Lo que preocupa actualmente a las autoridades monetarias y bancarias es la selectividad del crédito con relación a la finalidad y aplicación del mismo, en el entendido de que una auténtica ayuda al sector productivo no implica una injustificada demanda de divisas para importar en perjuicio del comercio legal de importaciones que reclama por el tratamiento discriminatorio a que está sometido y que afecta su liquidez.

La cuestión se agravaría, indudablemente, cuando un banco extranjero nos abra líneas de crédito por tres veces el monto de nuestros depósitos a él confiados en conformidad al Decreto N°. 14678, disposición que debe modificarse en sentido de que la expansión monetaria producida por este banco con depósitos nacionales quede suficientemente garantizada, bajo el aspecto monetario, en el Banco Central de Bolivia, que es el regulador del circulante. Porque, de otro modo se corre el peligro de una invasión de capital extranjero para una exagerada promoción de importaciones al país, que provocaría un fuerte desequilibrio en las finanzas nacionales en general.

(Pasa a la página 12)

Ecos de la COTAL 77

Por CARLOS ANDRADE Q.

- Pese a que la presencia de los "cotalistas" en Bolivia fue motivo de varios comentarios, no parece inútil subrayar sus impresiones respecto a las cosas que experimentaron en Bolivia.

Las bellezas de carácter geográgico, la arquitectura colonial especialmente de Potosí y Sucre, las demostraciones folclóricas y la artesanía en sus diferentes expresiones, fueron unánimemente elogiadas y mostradas por ellos como un extraordinario material para el desarrollo del turismo.

En su opinión, sin embargo, hay necesidad de que las vías de comunicación aéreas y terrestres sean substancialmente mejoradas.

Sus criterios fueron también coincidentes en materia de hoteles. Hay necesidad de más hoteles en las ciudades donde los existentes son insuficientes, pero lo nuevos no deben ser necesariamente de primera categoría sino que respondan más bien a las necesidades del llamado "turismo popular".

Las conclusiones positivas y negativas que fluyen de la visita que los "cotalistas" realizaron en mayo pasado, deberian ser valoradas por el Instituto Boliviano de Turismo y la ABAVYT, entidades que tuvieron a su cargo la preparación y realización del congreso de COTAL, valoración de la que podrian extraerse algunas líneas maestras que orienten el desarrollo del turismo en el país.

A un mes de ese Congreso y ausentes los visitantes, parece conveniente pedir el esclarecimiento de varias denuncias contenidas en una carta dirigida el 19 de mayo pasado al Ministro de Industria, Comercio y Turismo por algunas Agencias de Turismo de esta ciudad.

En ella se afirma que "por medio de una maniobra... bien conocida en los medios de la empresa privada" el directorio de ABAVYT de 1976 "fue inducido a renunciar" con la finalidad de impedir que algunos de sus integrantes participaran en la COTAL 77.

Se sostiene también que con igual finalidad fue creada una cuota de ingreso a la ABAYT de $b. 20.000, no sólo para los socios nuevos sino inclusive para los fundadores, entre los cuales se hallan los firmantes de la carta.

Afirman, finalmente, que ninguno de ellos fue invitado a participar en el Congreso de ABAVYT realizado en Trinidad, congreso que se realizó pese a que "no había el quorum reglamentario que establecen los estatutos".

A lo anterior, debe añadirse los hechos concretos de exclusión denunciados en PRESENCIA a los pocos días de concluido el congreso de la COTAL por dos gerentes de Agencias de Turismo de esta ciudad.

Como tales denuncias no fueron desmentidas, puede suponerse que ellas correspondan a la verdad y que, por tanto, es evidente que en la preparación de la COTAL 77 se actuó con un reprochable sentido discriminatorio.

Se dijo que ese congreso debía servir para promocionar turisticamente el país -y así fue afortunadamente- y que en su preparación debían participar todos los que están directa e indirectamente vinculados al turismo, pero de lo que se ha denunciado se deduce que varios fueron excluidos por razones injustificadas.

Esas denuncias no pueden quedar sin respuesta. Un esclarecimiento de ellas es necesario, inclusive para salvar la honestidad de quienes no se complicaron con actitudes sectarias.

En YACUIBA: Banco de Oruro Abrirá agencia

TARIJA, 28 (PRESENCIA).- El Banco de Crédito de Oruro ha informado que, en el curso del mes de julio próximo, inaugurará su Agencia en Yacuiba, capital de la Primera Sección de la Provincia Gran Chaco del Departamento de Tarija.

Para este fin, los trámites de ley ante el Departamento de Fiscalización del Banco Central de Bolivia han sido concluidos y se sabe que las formalidades de rigor han sido llenadas en su integridad.

El Banco de Crédito de Oruro funciona en Tarija desde el año 1975 y se convierte en la primera institución de la Banca privada que establece una Agencia en la localidad fronteriza de Yacuiba. Hasta el presente, tiene oficinas allí el Banco del Estado y el Banco Agrícola de Bolivia.

El propósito de la nueva oficina será promover el ahorro e impulsar las actividades comerciales y agrícolas, razón por la cual se estima que brindará un vigoroso aporte a los programas regionales de desarrollo económico y social.

Llegaron nuevas instrumentos para plantas hidrometeorológicas

TRINIDAD, 28 (PRESENCIA) - El Ing. Alvaro Flores, encargado de todas las estaciones hidrometeorológicas del departamento, hizo conocer, a su retorno de la sede del gobierno, que la dirección nacional le ha dotado de los implementos necesarios para las subestaciones de Trinidad y Riberalta, y de esta manera contar con todo el instrumental necesario en sus dependencias.

Tanque evaporimetrico, tranquilizador, aparatos micrométricos, termohidrógrafos, geotermómetros, flotadores, pluviómetros para pluviómetros, y una serie de formularios son parte de esta dotación que se hacia imprescindible para cumplir la labor de las estaciones climatológicas de este distrito.

En pocos días más, se trasladará al norte, para hacer la inspección de las estaciones de Riberalta y Guayaramerín para recolección de datos y anotar las deficiencias que puedan presentarse.

El sistema hidrometeorológico viene funcionando desde el mes de enero, dentro de un convenio que se firmó entre la dirección Nacional y el Comité de Desarrollo del Beni, por medio del cual todas las instalaciones e instrumental será dotado por la oficina de hidrología y meteorología, mientras el organismo de Obras Públicas aportará con los medios y recursos para los viajes de inspección, fiscalización y recojo de datos de todas y cada una de las instalaciones.

Según manifestó el Ing. Flores, desde el mes de febrero, se ha venido recogiendo una estadística parcial con la cual se podrá evaluar e informar sobre esta primera experiencia.

Las actividades y los datos de este servicio servirán para dar una información especial, que necesitan los organismos técnicos para diferentes trabajos, planes y programas que se relacionan con la proyección tanto de objetivos de desarrollo como también en la instalación de infraestructura agroindustrial, expresan los técnicos que se encargan de muchos de los perfiles y estudios de factibilidad en los diversos campos de la promoción integral de la zona.

Por otra parte, dadas las condiciones especiales de clima, donde solamente cuentan dos estaciones por año, que son críticas, los datos también han de proporcionar mayores ideas sobre las cuales se podrán realizar otros estudios que relacionan con las crecientes de los ríos y las sequías, que influyen determinantemente en la producción agrícola, en la reproducción pecuaria y en la misma estabilidad en la prosecución de los planes de trabajo que se proyecten y se realicen.

HUESPED DE HONOR.- El Superior de los Hermanos de las Escuelas Cristianas, José Pablo Basterrechea Ichazu, fue declarado Huésped de Honor por la Alcaldía de Cochabamba. En la foto, Humberto Coronel Rivas le entrega el documento de designación.

Santa Cruz rindió homenaje al Papa con una misa de acción de gracias

SANTA CRUZ, 28 (PRESENCIA) - Con la concelebración de una misa de acción de gracias, en la catedral metropolitana a cuyo oficio asistió gran cantidad de fieles- el pueblo cruceño ha rendido homenaje al papa Paulo VI al cumplir trece años a la cabeza de 450 millones de católicos en el mundo.

El arzobispo Mons. Luis Rodríguez, dijo, durante el desarrollo de la misa, que los óbolos estaban destinados para enviar a Roma como un aporte de los católicos cruceños a la causa de la humanidad. Rodríguez viajará en las próximas horas a Bogotá (Colombia) para asistir a un encuentro de obispos del Grupo Andino.

El aniversario de la coronación del Papa ha sido también tema para que los diarios "El Deber" y "El País" editorialicen sobre la significación, para los católicos, de esta fecha.

"El Deber" bajo el título de El Papa Paulo VI, dice: "Digno sucesor de San Pedro, su bondad y su humildad, con las que ha vencido hasta la infamia, confieren a su reinado un sello especialísimo. En él cifran sus esperanzas de salvación los pueblos cristianos del orbe".

El diario califica, al que fue hasta hace trece años cardenal Montini, como el Papa "de la oración fervorosa, el de plegaria apasionada", y adelante -luego de enaltecer labor del Papa en pro de la mundial- anota: "El vera Paulo VI no es sólo la sum sus virtudes, tan exquisitas además, la resultante de inconsumable vocación de paz, que a la vez está inspi en el amor que profesa al género humano".

Por su parte, "El País" Pablo, el Pescador". Sobre que esta fecha "será la ocasión para que la cristia católica del mundo, nuestra potencia espiritual, reavive fe y confirme su confianza reservas en el anciano de bl que la conduce, siguiendo huellas de Simón Pedro, Pescador".

Tras una breve histori sobre la importancia del pa agrega: "El gran mérito nuevo predicador es éste: tom el timón de la nave y echa aguas adentro, para la pesca hombres, con mano firm pulso diestro y con mi viento derecha ni viento de izqu ha hagan inclinar de este otro lado. Así marcha ahora Iglesia post-conciliar, grandiosa, renovada, con nuevos estí que descansan sobre las vie estructuras y nuevas fuer ejecutivas que emanan del viejo potencial espiritual místico. Una Iglesia que ju juga el presente dentro de paradigmas fijados con la periencia de los siglos. Iglesia que ve y obra hac afuera, sin dejar un punto obligaciones y los resu interiores".

Finaliza diciendo: "Hondo de ideas y propósitos en su atrevido y pesado ser del ámbito vaticano. Ha sido primero en salir a otras par del mundo. Ha estado e Medio y el Extremo Oriente, Norte y Sud América llevando verbo inflado de fe, pero tan bien la palabra de paz y s silente, de la que el mundo humanidad en los días que corren. Busca la unidad cris tiana verdadera en ecuménica, y para conseguirla, ha sostenido largos y fructuosos coloquios con el patriarca ec todoxo y el primado anglicano nada extraño sería que, en que le resta de pontificado, con la permisión del Altísimo, llegue a la aproximación m ellas, preparatorias del reg a la unidad largamente ins da".

Notas breves de Potosí

POTOSI, 28 (PRESENCIA) - Los mineros chicos del distrito están preocupados por la baja cotización del antimonio. Una comisión de la Cámara Departamental de Minería se halla en La Paz sosteniendo reuniones con representantes del sector y autoridades del Banco Minero. Potosí, es el principal productor de antimonio en el país.

Diferentes sectores potosinos se han pronunciado en contra de la elevación del precio del pan. "No podemos permitir que este artículo de primera necesidad tenga un alza que irá en desmedro de la economía popular" expresan representantes de instituciones.

*****

La Universidad Boliviana Tomás Frías, entregó a la Biblioteca Central una buena cantidad de muebles. "Con este implementación -dijeron las autoridades universitarias - queremos brindar mayor comodidad a los lectores.

*****

La ciudadanía espera que las autoridades departamentales, que se hallan en La Paz, den a conocer los resultados de las reuniones que sostuvieron con el Ministro Enlace Cnl. Mario Vargas Salinas. El titular de Trabajo, que representa a Potosí en el gabinete ministerial, declaró que se halla preocupado por las críticas que le hizo la prensa regional, en sentido de que se habría olvidado de Potosí. "En ningún momento he descuidado las aspiraciones potosinas y, al contrario, pongo todo mi interés", dijo el Cnl. Vargas Salinas.

*****

La Policía Boliviana, con diferentes actos, recordó el 151 aniversario de su creación. La GNSP, Tránsito e Investigaciones, prepararon un extenso programa de festejos, comprendiendo conferencias culturales, torneos deportivos y reuniones sociales. El 24 sobresaliú una misa de campaña, en presencia de las autoridades del Departamento.

Preparan fiesta de Magdalena

MAGDALENA 28 (PRESENCIA).- Con motivo de la fiesta patronal de Santa María Magdalena, el 22 de julio, la Alcaldía Municipal está abocada a la organización y preparación del programa a desarrollarse los días 21, 22 y 23. En la tarea colabora directa y eficazmente el Comité de Festejos, organizado hace algunos días.

Se informó que se ha cursado invitaciones al Presidente de la República, a varios Ministros de Estado, autoridades del Departamento y a un elevado número de personas notables, oriundas del Magdalena.

Según se hizo saber en la oportunidad el Alcalde, Osvaldo Paz Chávez, hará entrega al servicio público de la planta baja del edificio de la Comuna, una edificación moderna, a cargo de una empresa constructora.

Comandante de II Cuerpo de Ejército visitó una unidad en la Chiquitanía

SAN IGNACIO DE VELASCO, 28 (PRESENCIA) - El Gral. Antonio Rojas Montalvo, Comandante del II Cuerpo de Ejército, con base en Santa Cruz, visitó esta localidad, acompañado por el Jefe de Estado Mayor, Gral. Herrera, el Administrador Departamental de la Aduana, Percy Suárez, el Comandante del Colegio Militar, de Aviación, Cnl. Oswaldo Roca y otros jefes militares. Durante las horas que permaneció en la localidad, mantuvo reuniones con oficiales del Reg. Warnes, así como también con las autoridades.

En la Alcaldía se llevó a cabo una reunión en donde se aclararon ideas en relación a la prohibición de la internación de carburantes hacia la zona fronteriza, con excepción de aquellos camiones que transporten carburantes con permiso, para consumo en la localidad de San Matías, y pueblos aledaños.

Tanto el Sub Prefecto de la provincia, como el representante del Comité Cívico, dieron a conocer una serie de argumentos a fin de que se facilite, con disposiciones que favorezcan a la zona, en relación a la comercialización de la madera, transportes de materiales y artículos de primera necesidad del Brasil y otros.

El Comandante del Regimiento Warnes , al hacer uso de la palabra, manifestó que cumpliendo disposiciones emanadas de las autoridades nacionales y de Decretos Supremos, el Regimiento Warnes estaba velando a fin de que no se interne carburante a la zona fronteriza, como una manera de evitar el contrabando de madera y porque también se debe velar por las riquezas naturales del país.

El Gral Rojas Montalvo pasó a explicar los propósitos de su corta visita, primeramente una inspección rutinaria a la guarnición, interesarse por el cuartel modelo que será construido por el C.OO.PP. para el Reg. Warnes, así como también para inspeccionar las obras que se construyen dentro del convenio FF.AA. Vicariato de Chiquitos.

Refiriéndose a los carburantes, indicó que daba su respaldo al Comandante de Reg. por considerar que sólo se estaba cumpliendo con las determinaciones emanadas de disposiciones superiores, y que dichas restricciones se iban a levantar una vez que las autoridades nacionales concedan el permiso para comercialización de la madera hacia la frontera ofreciendo interponer sus buenos oficios a fin de que dicho permiso pueda salir a corto plazo.

Instalarán en Santa Cruz red domiciliaria de gas

SANTA CRUZ, 28 (PRESENCIA).- Los estudios de factibilidad para instalar en esta ciudad una red de distribución de gas licuado, mediante cañerías a los domicilios, están concluidos, según adelantó el Comité de Obras Públicas.

Esos estudios han sido recomendados a la firma norteamericana, "Mac Kee" y las conclusiones serán entregadas al Comité de OO.PP. en los próximos días, según esas mismas fuentes.

Existe evidente interés en conocer ese estudio para la instalación de una red de distribución, en la misma forma que el agua potable. La firma consultora necesitó seis meses para realizar los estudios, elaborar planos y buscar factibilidad de financiamiento.

En la autarquía se dice que, de acuerdo a un adelanto, es posible financiar esta red y podría empezar a instalarse a partir de 1979. El estudio aconseja también el tipo de tecnología que sería conveniente utilizar a fin de evitar errores que se confrontaron en las grandes ciudades de Europa y Estados Unidos.

Nuevo descubrimiento hace posible ahora reducir y cicatrizar las almorranas sin cirugía.

Quita la Picazón—Alivia el Dolor en Minutos.

Nueva York, N.Y. (Especial) Un Instituto de fama mundial ha descubierto una nueva substancia que tiene la asombrosa habilidad de reducir las hemorroides sin cirugía. A los pocos minutos, el paciente nota un alivio en la picazón, ardor y dolor. Después, éste medicamento cicatriza rápidamente los tejidos irritados mientras reduce rápidamente la dolorosa hinchazón. Pruebas realizadas bajo observación médica lo han comprobado, aun en casos con duración de 10 a 20 años. El secreto estriba en una nueva substancia cicatrizante, ahora ofrecida en forma de ungüento o supositorios, bajo el nombre Sperti Preparation H®.

Además de reducir las almorranas, Sperti Preparation H lubrica y hace que las evacuaciones intestinales sean menos dolorosas. Ayuda a evitar infección, la causa principal de las hemorroides. Unicamente Sperti Preparation H contiene esta nueva asombrosa substancia que ayuda rápidamente a cicatrizar los tejidos dañados y estimula la regeneración de los tejidos. Pida Sperti Preparation H.

"Marca Registrada"

395

Recuerdan cumplimiento de disposiciones relativas a la construcción de obras

Con el fin de recordar su cumplimiento, funcionarios del Ministerio de Finanzas, entregaron ayer copia del Decreto Supremo Nº 14536, dictado el 26 de abril pasado, cuyo tenor es el siguiente:

GRAL. HUGO BANZER SUAREZ
Presidente de la República

Considerando:

Que, con la finalidad de conceder mejoras salariales a los trabajadores de la construcción sin incrementar los costos finales de las obras, se constituyó una Comisión Gubernamental para que, en negociaciones con la Cámara Boliviana de la Construcción se establecieran los términos de dichas mejoras:

Que, los acuerdos alcanzados en dichas negociaciones fueron aprobadas por el Consejo Nacional de Economía y Planificación, correspondiendo por lo tanto, legalizarlos para su vigencia;

Que, para el efecto del pago del bono "extra-ingreso" es necesario fortalecer la liquidez de las Empresas Constructoras, mediante, la devolución del depósito de garantías de buena ejecución en la proporción del 5%, sustituyéndolas por poliza de seguro.

EN CONSEJO DE MINISTROS
DECRETA:

ARTICULO 1º.- Las Instituciones públicas que tengan contratos de construcción, a partir de la fecha devolverán exclusivamente a las empresas contratistas que se encuentren cumpliendo el cronograma de ejecución de obra, el 10% descontado de sus certificados de pago en concepto de garantía de buena ejecución, previa sustitución por poliza de seguro por el mismo concepto y monto. Dicha poliza debe ser emitida por Compañías de Seguro calificadas para este fin por la Superintendencia de Seguros y Reaseguros.

ARTICULO 2º.- En lo casos especificos de empresas que presenten mora en el avance de obra por causas imputables a la empresa, esta devolución se hará efectiva a cambio de Boletas de Garantía Bancaria.

Asimismo, las empresas sujetas a contratos con financiamiento externo, deberán sustituir el monto devuelto por Boletas de Garantía Bancaria.

ARTICULO 3º.- A partir de la fecha, los organismos contratantes deberán retener en efectivo únicamente el 5% (cinco por ciento) por concepto de garantía de buena ejecución por el saldo de obra a ejecutarse y el restante 5% será garantizado mediante pólizas de seguro de buena ejecución emitidas por compañías de Seguro Calificadas para este fin por la Superintendencia de Seguros y Reaseguros, hasta la conclusión de la obra.

En las nuevas licitaciones a partir de la fecha, regirá lo dispuesto por el Decreto de Licitaciones Públicas.

ARTICULO 4º.- Para los efectos de contratos entre privados se faculta el Ministerio de Urbanismo y Vivienda, regular la incidencia sobre el costo de la obra a ejecutarse.

Los señores Ministros de Estado en las carteras de Trabajo y Desarrollo Laboral, Urbanismo y Vivienda, de Finanzas, quedan encargados de la ejecución y cumplimiento del presente Decreto.

Es dado en el Palacio de Gobierno de la ciudad de La Paz, a los veintiseis días del mes de abril de mil novecientos setenta y siete años.

FDO. GRAL. HUGO BANZER SUAREZ
y Gabinete en pleno.

La Paz, 27 de junio de 1977.

Departamento de Prensa y Relaciones Públicas del Ministerio de Finanzas.

Deudores Morosos

Nombre	Dirección	Garante
		Sta. Cruz
Eduardo Auza Guzmán		Pedro Cleyer
Grupo Minero "San Germán"	Ayacucho 1129	Oruro
Enrique Córdova	Ayacucho 1129	Oruro
Angel Balderrama	Esteban Arce	Cochbba.
Prudencio Ordoñez	Chayanta	Uncía
Rolando Perpich	Jaen 704	La Paz
Humberto Choque	Mama Okllo s/n	La Paz
Froilán Pinto	S.Segurola 1030	La Paz
Emp. Constructora UTA	Bolívar 697	La Paz
Danilo Bakovic		Oruro
Francisco Calderón	Totoral	Pazña
Antonieta C. de Sánchez	Lopera 240	La Paz
Rodolfo Rocha	6 de Agosto	Oruro
Conferencia Episcopal		Sucre
Cía. Explotadora de Minas	Reyes Ortiz 59	La Paz
Augusto Azcui Matos	Argentina 2006	La Paz
Filomeno Reynolds		Camiri
Jacinto Restovic		Oruro
Severino Montaño		
Emp. Minera Barrosquira	Edif. Bernardo 3er. Piso.	
Julián Fernández P.	R. Bustamante Nº. 1	La Paz
Marcelino Gutiérrez Ch.	Emp. Minera Orlandini	La Paz
Silvestre Molina A.	República 1613	La Paz
Fernando Sánchez J.	Calle 10 Nº. 300 (Calacoto)	La Paz

Se les insinúa pasar por nuestras oficinas ubicadas en la Av. Montes Nº. 716, 1er. piso, a fin de cancelar sus obligaciones pendientes.

Teléfonos Automáticos de La Paz, S.A.

T.A.S.A.

Cierre Sección Caja por Balance Semestral

Se pone en conocimiento de los accionistas que, con motivo del Balance Semestral, la SECCION CAJA NO ATENDERA AL PUBLICO EL DIA VIERNES 1º DE JULIO.

De otra parte, se recuerda a los accionistas cuyo servicio ha sido suspendido por falta de pago, la obligación de poner al día sus cuentas hasta el 30 del presente mes de junio.

La Paz, junio de 1977.

RELACIONES PUBLICAS

H. Municipalidad de Cochabamba

Construcción de cordones y losas de acera en la zona sud de la ciudad de Cochabamba

CREDITO SENDU
SEGUNDA CONVOCATORIA

Habiéndose declarado DESIERTA la presentación de propuestas para la Construcción de Cordones y losas de Acera en la zona sud de la Ciudad con fondos del Crédito SENDU, por número insuficiente, la H. Junta de Licitaciones de la Municipalidad de Cochabamba convoca a licitación pública a las Empresas Constructoras inscritas en la Cámara Nacional de la Construcción, para que puedan presentar propuestas relacionadas con la construcción de cordones y losas de acera en la zona sud de laCiudad.

El proyecto cubre un área amplia, dividido en tres sub-zonas : zona "A" - "B" y "C" (Avenidas Panamericana , República y 6 de Agosto); cada una de las zonas mencionadas cuenta con los respectivos cómputos métricos y pliegos de especificaciones generales y administrativas.

Los Pliegos de Especificaciones podrán ser retirados del Servicio de Secretaría General de la H. Municipalidad, a partir del día LUNES 27 DE JUNIO, previo pago.

Las propuestas serán presentadas en Secretaría General de la H. Municipalidad, (Primer Piso - Pasaje Sucre), hasta el día JUEVES 14 de JULIO, horas 18.00

La Junta de Licitaciones procederá a la apertura de propuestas el día VIERNES 15, pudiendo los proponentes asistir a dicho acto.

Cochabamba, 24 de junio de 1977.

SERVICIO DE RELACIONES PUBLICAS

Presidencia de la República

Ministerio de Transportes, Comunicaciones y Aeronáutica Civil

Empresa Nacional de Telecomunicaciones

ENTEL-BOLIVIA

Licitación Internacional Préstamo BID 328/SF-BO

Tercera convocatoria a propuestas

INTERCONEXION DEL SISTEMA DE CONMUTACION AUTOMATICA DE LARGA DISTANCIA, CON LA EMPRESA LOCAL DE TELEFONOS DE SANTA CRUZ "COTAS".

Habiendo sido declarada desierta la segunda convocatoria por decisión de la H. Junta de Adquisiciones de ENTEL, se convoca por tercera vez, a las Empresas interesadas, a presentar propuestas para la interconexión del sistema de Conmutación de Larga Distancia, con la Empresa local de Teléfonos de Santa Cruz, COTAS.

Las especificaciones técnicas podrán retirarse de la Secretaría General, Edificio ENTEL, calle Ayacucho s/n, 7º piso, previo pago de $bs. 1.200.00 (UN MIL DOSCIENTOS PESOS BOLIVIANOS) o su equivalente en dólares americanos.

Las propuestas se recibirán hasta horas 12.00 del día 14 de Julio del año en curso, en la misma dirección.

La Paz, junio de 1977.

RELACIONES PUBLICAS

Precio y peso

(Viene de la página 3)

feria de Alacitas. Se otor asimismo en los últimos lus

DUBITACION EN AUTORIDADES.

Hay confusión y duda autoridades desde anunció la realización Conferencia Nacional de ficadores. El Subsecreta Ministerio de Industria Comercio, Rolando Pe declaró a PRESENCIA: precio del pan se mantie inalterable en el actual u no será motivo de ning negociación o discusiones los panificadores". El Jefe de Planeamiento, Juan Jo S., declaró el 7 del presente al salir de una entrevista Presidente Banzer que "ha do lo posible para que el de la unidad del pan no sufra elevación debido a la incid que tendría esa medida, demás artículos de pri necesidad". Luego, el Subse tario Ferreira declaró vamente que no se aumen precio del pan y que por lo será excluido ese tema que descenda la calid producto pero con motivo recientes negociaciones d das por los panificadores pudo percibir mejoras de la calidad y peso del pr seguramente por el em puesto por los panificador dar la sensación a los con sores y autoridades de desde la subida anterior de marraqueta se han tenido su peso y buena c lo que viene a ser una l pliego petitorio. Los indus sostienen que se analiza tema con las autoridade Ministerio de Industria formándose a la prensa el junio que hasta el 14 de tiembre próximo el gobier dará respuesta oficial documento suscrito por panaderos. Como se pu colegir, a través de las formas de los diarios, desde el planteamiento pliego, a principios del pres mes sobre el problema del se ha demostrado insegurid vacilaciones en las autorid para resolverlo. El plazo meses que se ha dado para responder a los panificad hace pensar que quiere procura darse tiempo para afrontar el caso del pan y talla con otros artículos primera necesidad, cuy empresas productoras tarian preparando la fo mulación de documento similares al pliego de los pana deros.

EL ALZA DE PRECIOS DE ALIMENTOS ES IN JUSTIFICADA.

Así reza la declaración formulada el lunes por el Ingeniero Jorge Gallind Director de Comercio interi "no existe ninguna autorizac oficial para la elevación precios de los artículos primera necesidad y todo fracción será castigada t icamente".

MANCHADITAS
GALLETA GUIA

¡Ayúdanos a ayudar!
ASOCIACION DE GUIAS SCOUTS DE BOLIVIA
Pedidos al Tel. 59287

Líderes opositores brasileños atacaron duramente al gobierno

RIO DE JANEIRO, 28 (LATIN).- El presidente Ernesto Geisel quedó irritado "con el pronunciamiento del opositor Movimiento Democrático Brasileño (MDB), divulgado anoche a través de la cadena nacional de radio y televisión, que atacó duramente a su gobierno", informó un diario local.

La prensa brasileña destacó hoy en grandes titulares la intervención de los cuatro líderes de la oposición que en sus alocuciones responsabilizaron al régimen que gobierna al país desde hace 13 años, por la actual crisis económica, política y social de la nación.

"La noche de la oposición", dijo en título a cuatro columnas el diario "Folha de Sao Paulo", en tanto que "Jornal do Brasil" aseguró que el MDB obtuvo una audiencia del 70 por ciento en todo el país.

Por primera vez en los 13 años de gobierno militar, la oposición utilizó una cadena nacional de radio y televisión para enjuiciar la situación brasileña, demandando la restitución del estado de derecho y de la democracia en el país.

El diario "O Globo", en título de primera página, manifestó que "Excesos del MDB dificultan el diálogo" que había empezado a surgir entre el oficialismo y la oposición.

El periódico anunció que los asesores del Palacio de Planalto informaron que el presidente Geisel había "quedado irritado" al conocer ayer un resúmen de las intervenciones que más tarde serían divulgadas al país por Ulisses Guimaraes, Alencar Furtado, Franco Montoro y Alceu Collares, dirigentes del MDB.

Explicó que durante todo el día de ayer se realizaron varias reuniones en el palacio presidencial, incluso con la participación del Ministro de Justicia, Armando Falcao, para buscar un justificativo legal que impidiese la divulgación del programa.

Jornal do Brasil publicó hoy una encuesta entre 953 personas, realizada en todo el país, señalando que 754 vieron o escucharon el pronunciamiento político.

Una mujer de Curitiba, a tiempo de afirmar que el programa era "óptimo", sorprendida por el hecho inusual, preguntó: "¿Qué sucedió? ¿El presidente Geisel cayó?".

La cadena nacional de radio y televisión fue autorizada por el Tribunal Supremo Electoral y toda la responsabilidad de lo que se dijo, recaerá directamente sobre Guimaraes, presidente del MDB.

Según la encuesta de Jornal do Brasil, la mayor parte de los consultados elogió las críticas de la oposición al gobierno, en tanto que algunos condenaron la violencia de las acusaciones.

El Tribunal Supremo Electoral dijo que el programa podría ser ilegal si los pronunciamientos irradiados violaban la ley electoral.

El MDB, a través de sus dirigentes, llegó por primera vez a todo el país con enérgicas críticas al gobierno, lo que fue calificado por un parlamentario oficialista como una apertura democrática elogiable.

Perú construirá criadero de cocodrilos en el norte

LIMA, 28, (LATIN).- Para salvar de la extinción a la especie cocodrilo americano, el Ministerio de Agricultura está estudiando la posibilidad de construir un criadero en el reservorio de Poechos, en Piura, al norte de aquí.

Un vocero de ese ministerio informó que de esa especie sólo quedaban 46 en el año 1972 en el país, de los cuales 40 existían en el Cañón de Cucumares, en el río Tumbes. Los otros seis se encontraban en los manglares que crecen en la desembocadura de los ríos Tumbes y Zarumilla.

Manifestó que este animal que también existe en otras zonas de América, es una de las especies que se encuentra en mayor peligro de extinción en el Perú, debido a su captura indiscriminada.

El informante reveló que precisamente para salvar de la extinción al cocodrilo americano, el Ministerio de Agricultura está estudiando la conveniencia de establecer un criadero en el reservorio de Poechos, situado en el departamento de Piura, a 1.050 kilómetros de Lima, ya que este lugar tiene las condiciones para su crianza, pero que dicho proyecto sólo podría materializarse "a largo plazo", dijo.

LIBERTY LTDA.

IMPORTACIONES - REPRESENTACIONES

CUBIERTOS ALEMANES STAINLESS STEEL. BANDEJAS ALEMANAS ACERO INOXIDABLE. CRISTALERIA AMERICANA Y ARGENTINA. PLATOS, TAZAS Y VASOS IRROMPIBLES. POCELANA AMERICANA Y JAPONESA. COCHES CUNA Y DE PASEO PARA NIÑOS. MENAJE PARA COCINA ACERO INOXIDABLE. PLANCHAS ELECTRICAS "COFEGA" 110 v.. PAPELES DE FANTASIA PARA ENVOLTURA. COCINAS A GAS "ALFA" 4 HORNILLAS. VENTAS POR MAYOR Y MENOR

PLAZA MURILLO 1169, LADO CINE PARIS. TELEFONO 2-2464 - CASILLA 6031.

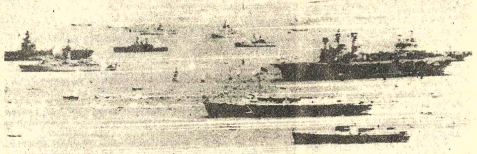

FLOTA DE LA REINA.- Inglaterra 28 (AP).- El yate británico Royal, segunda nave desde la base de la fotografía, es divisado desde el aire mientras pasa la línea de las naves de guerra para tomar posición ante la jubilosa revista de la reina Elizabeth a su flota, en Spithead, Inglaterra. (Radiofoto AP)

La unificación de precios del petróleo anunciaría hoy OPEP

YAKARTA, 28 (LATIN-REUTER) - Se estima que la Organización de Países Exportadores de Petróleo (OPEP) anunciará mañana el cese del sistema dual de precios del crudo, situándose Arabia Saudita y los Emiratos Arabes Unidos (EAU), en el mismo nivel de cotizaciones que los otros once miembros de la organización, indicó hoy el Ministro indonesio de Minería, Mohamed Sadli.

Sadli, informó a los periodistas que el anuncio de un aumento del cinco por ciento en los precios de su petróleo, por parte de Arabia Saudita y los EAU, sería formulado en Viena, por el secretario general de la OPEP, Ali Mohammed Jaidah.

El aumento a anunciar por los sauditas y sus colegas de los EAU pondrá fin al actual sistema dual de precios, al nivelar las cotizaciones en el diez por ciento de incremento dispuesto a partir del primero de enero pasado por los otros once países de la OPEP, especificó Sadli.

Por su parte esos once países dejarían de lado su proyectado aumento adicional de cinco por ciento que iban a aplicar a partir del próximo primero de julio, si Arabia Saudita y los EAU acceden a adoptar un incremento del cinco por ciento, añadió Sadli.

Los países miembros de la OPEP celebrarán una reunión de tres días en Estocolmo a partir del doce de julio.

En las oficinas centrales de la OPEP en Viena, un portavoz señaló que no estaba en condiciones de confirmar la declaración de Sadli en el sentido de que mañana se daría un anuncio que pondría fin al actual sistema dual de precios del petróleo vendido por la organización.

Añadió que Jaidah, secretario general de la OPEP estaba sosteniendo consultas con Ministros de la OPEP acerca de la forma de conciliar las diferentes posiciones en cuanto a precios de los hidrocarburos.

Fuentes de la OPEP indicaron que se estimaba que pronto tendría lugar un anuncio y que este sería formulado en la sede de la organización, en Viena.

Prisión para guerrilleros en Argentina

BUENOS AIRES, 28 (AFP).- Tres guerrilleros fueron condenados a penas de prisión que van de nueve a quince años por el Consejo de Guerra especial del Ejército Argentino, se anunció oficialmente esta noche aquí.

Los guerrilleros se presentaron espontáneamente para ser juzgados, agrega la información.

Asimismo, otros siete guerrilleros fueron condenados de tres a diez años de reclusión, por el Consejo de Guerra Militar de Córdoba, a 860 Kms al noroeste de Buenos Aires.

Fueron encontrados culpables de los delitos de tenencias de armas de guerra, municiones y explosivos.

Otro funcionario italiano fue baleado en las piernas

GENOVA, ITALIA, 28, (LATIN-REUTER).- Un funcionario de la empresa genovesa de energía nuclear ANSALDO fue baleado en las piernas por un joven, en momentos en que se dirigía a su trabajo, informó la policía.

Sergio Prandi fue la decimosegunda víctima de ataques de este tipo en el curso de este mes. Diversos grupos guerrilleros urbanos se atribuyeron la responsabilidad por los ataques anteriores.

La información policial consignaba que Prandi se dirigía a la estación para tomar el tren local, cuando un joven se apartó de un grupo de personas que se hallaba conversando en la calle y abrió el fuego. Los miembros del grupo inmediatamente ascendieron a un automóvil que los esperaba y huyeron del lugar.

Los ataques, han sido considerados como parte de una campaña para intimidar a personas ubicadas en sectores clave de la sociedad y la actividad económica italianas.

Apatía de los colombianos para las elecciones de abril de 1978

BOGOTA, 28 (AFP).- La apatía de los colombianos con miras a los comicios de abril de 1978, en que se escogerá al sucesor del actual Presidente Alfonso Lopez, se destacó en medios políticos hoy aquí.

En concepto de tales medios, algunas de las razones de peso para ese desgano electoral es un incontenible costo de vida, corrupción administrativa, un parlamento ineficiente, elevadísima tributación, inseguridad e impunidad.

Otros factores no menos inquietantes, según las citadas fuentes, son las divisiones existentes en los partidos tradicionales, Liberal y Conservador, cuyos jefes no ofrecen soluciones concretas a los grandes problemas sociales y económicos del país.

Para otros círculos, un esperado y abultado abstencionismo en esas elecciones procederá sobre todo del sector femenino, pues las amas de casa han sido las más afectadas por la acentuada carestía y la falta de artículos esenciales en sus hogares.

En torno a ese punto, se recuerda que los votos de las mujeres colombianas constituyeron un factor decisivo en la elección del actual Mandatario (35 por ciento sobre un gran total de tres millones de votantes) en 1974.

La apatía, por otro lado, se refleja en la merma del fervor popular hacia los actuales precandidatos liberales y conservadores, en comparación con otras épocas de la política colombiana.

Si bien es cierto que, como ejemplo, los principales aspirantes del Partido Liberal, el Expresidente Carlos Lleras y el ex Embajador en Washington, Julio César Turbay han logrado arrastrar a una corriente no despreciable de seguidores, el hombre común mira con escaso interés sus intervenciones en la plaza pública.

Lo anterior, para observadores, no impide que millares de colombianos estén esperanzados en los planteamientos de sus jefes políticos, que actualmente se desplazan por el territorio nacional para dar a conocer sus programas preeleccionarios.

Uno de los temas en que insisten tanto Turbay como Lleras se relaciona con el incierto futuro de las universidades estatales colombianas y el desempleo con su secuela de delincuencia.

Turbay, además "puso el dedo en la llaga" en lo que respecta a la triste situación del indígena, lo cual subrayó como una de sus grandes preocupaciones en caso de ser llevado a la primera magistratura.

En el plano concreto de los partidos políticos, el liberalismo debe escoger en una convención en febrero a su candidato único, a lo que aspiran no sólo Turbay y Lleras sino también otros dos contendores, Carlos Holmes Hernando Agudelo.

Los conservadores, a su vez siguen divididos en dos grande corrientes.

Una de ellas apoya la candidatura del antiguo Embajado en España, Belisario Betancur, la otra muestra sus simpatía por el ex candidato Alvar Gómez Hurtado, hijo del extin Ex presidente Laureano Gómez

Las agrupaciones oposicionistas, a su vez, habrá de escoger el quince de jul venidero a dos candidatos pa los comicios de 1978.

En ellas se cuentan la Unió Nacional de Oposición (UNO) la Alianza Nacional Popul (ANAPO) y el comunis Movimiento Obrero Independiente y Revolucionar (MOIR).

Entretanto, las actividad preelectorales suben de punto el vencedor se posesionará d sillón presidencial el siete agosto, según manda la Const tución colombiana.

PROFANACION.- Forest Park, Illinois, 28 (AP).- Policías examinan los hoyos que cavaron profanadores de tumbas para extraer los restos del productor cinematográfico Michael Todd, tercer esposo de Elizabeth Taylor. El móvil para la profanación de la tumba es un misterio. (Radiofoto AP)

CAMINO AL MUNDIAL 1978 !!!

ACOMPAÑE AL GLORIOSO SELECCIONADO NACIONAL

A LA SEGUNDA ETAPA DE LAS ELIMINATORIAS MUNDIAL DE FUTBOL 1978 EN CALI, COLOMBIA

- ALOJAMIENTO
- EXCURSIONES
- ENTRADAS NUMERADAS
- PASAJES
- CREDITOS
- PASEOS

Al contado	$b. 13.475.22
Cuota Inicial	$b. 1.816.62
Saldo 12 cuotas c/u:	$b. 1.088.13
Saldo 18 cuotas c/u	$b. 764.28.

* Avión Expreso LA PAZ-CALI-LA PAZ * Mínima Cuota Inicial * Amplios Créditos * Plazas Limitadas * Inscríbase hoy mismo

promotur

AV. CAMACHO 1223 - TELEFONOS: 51030 - 50886

LA AGENCIA OFICIAL DE LA FEDERACION BOLIVIANA DE FUTBOL

UNITOURS LIMITADA

Av. "De Las Heroinas" 3838 esq. Baptista, Teléfonos: 27711 y 29832

Casilla 1073 - Cables "UNITOUR" - Cochabamba, Bolivia

BOLIVIAN TOURS

Independencia 38

Tels. 29295 — 21516

Sta. Cruz de la Sierra

DACTILOGRAFIA BILINGUE E IBM

CURSOS DE DOS MESES: DIGITACION 100% AL TACTO-PRECISION-VELOCIDAD (en ambos idiomas)

DACTILOGRAFIA ELECTRICA: Cartas Comerciales en Material de Oficina-CERTIFICADOS DE EFICIENCIA-

SOUTH AMERICAN SCHOOLS — ASPIAZU 581 — SOPOCACHI

¿...y por qué no convertir su AGUINALDO PATRIOTICO en una inversión redituable?

la idea es una buena máquina de tejer

TURMIX o CORONA

Dobles y sencillas. Fácil manejo.

curso de aprendizaje gratuito

Representantes y distribuidores exclusivos

HANSA Ltda. La firma boliviana de su confianza con 70 años al servicio del país

DEPARTAMENTO MERCADERIAS TEL. 50878 Yanacocha esq. Mercado

Sucursales: COCHABAMBA-ORURO-POTOSI-SANTA CRUZ-SUCRE-CAMIRI-TARIJA-ATOCHA-TUPIZA-VILLAZON-TRINIDAD

QUITA ATAQUE DE ASMA EN POCOS MINUTOS

Fórmula especial combate la causa del ataque de asma

EL ASMA proviene de desórdenes alérgicos, tóxicos, nerviosos, etc., pero la causa del ataque o ahoge asmático es la inflamación de los bronquios. Esta inflamación reduce el diámetro de los bronquios e impide el paso libre y normal del aire. Para quitar el ahogo, la inflamación bronquial debe ser eliminada primero, y para ese fin se ha perfeccionado una fórmula que quita rápidamente la inflamación de los bronquios, permitiéndole expulsar la flema y respirar a todo pulmón. NEOASMA es el nombre de este producto que se presenta en tabletas fáciles de tomar y en sobres de papel celofán que permite tenerlo siempre a mano.

N-16

PARA SU CONFORT

Y PENSANDO EN SU SALUD

Fiesta sensi-color ONE PROPHILACTIC

SHEIK SENSI-CREME LUBRICATED ONE PROPHILACTIC A NEW EXPERIENCE IN COMFORT AND SENSITIVITY SHEIK SENSI-CREME LUBRICATED

SHEIK WITH SPECIAL DRY Sensi-Creme Lubricant & RUBBER PROPHILACTIC

Distribuye

FARMACA S.A

de venta en farmacia

Videla inició su visita a Uruguay

MONTEVIDEO, 28 (LATIN).- "Hago votos para que este encuentro que hoy protagonizamos tenga los frutos que nuestros respectivos pueblos esperan de sus gobernantes" dijo el Presidente de Argentina Jorge Rafael Videla, a su colega uruguayo Aparicio Méndez, al iniciar hoy su visita oficial a este país, que se prolongará hasta la tarde del jueves.

Respondiendo a las palabras de bienvenida que le dispensó el gobernante anfitrión, Videla añadió que a través de esos frutos espera "contribuir, de ser posible, a la construcción de una América libre, fuerte y cada vez más solidaria".

El Jefe de Estado visitante comenzó evocando a los héroes nacionales de Uruguay, José Artigas, y de Argentina José de San Martín.

"El ejemplo de sus vidas, de sus hazañas, marcaron desde siempre y para siempre un rumbo que sigue siendo válido para nuestros pueblos, para la América toda y aún para el mundo", afirmó Videla y agregó que ambos próceres "nos enseñaron a ser dignos y hermanos en la libertad".

Videla señaló que San Martín y Artigas "contribuyeron con la epopeya de su obra a concretar la emancipación de nuestras naciones, pero por encima de todo ello dejaron como legado histórico, un mensaje de hermandad solidaria entre los pueblos de América".

"En un mundo confuso y confundido como es el mundo de nuestros días, esta solidaridad que anima a los pueblos de América constituye ciertamente una expectativa que se abre promisoria y preñada de esperanzas.

Revelación de un "Libro blanco"

Millones se debaten en la pobreza en la rica Europa industrializada

PARIS, 28 (AFP)— Un "libro blanco" que mejor podría llamarse un "libro negro" acaba de revelar en Francia el toda su crudeza el estado de pobreza extrema en que se debaten millones de personas en la rica Europa industrializada.

Este miserabilismo bastante masivo, y tanto mas insoportable cuanto que se da en sociedades prósperas, ha sido denunciado aquí por el movimiento "Ayuda a todo Desamparo" (ATD) --cuarto mundo".

Solamente en Francia el número de los extremadamente pobres o subproletariado oscila entre dos y tres millones de personas, en su mayoría niños, según evaluaciones de expertos.

No existe la menor estadística oficial sobre el asunto.

El "libro blanco" de ATD es un documento de unas cincuenta páginas "arrancadas " de experiencias de 200 militantes del movimiento que han compartido la vida de las familias subproletarias y anotaron sus observaciones. Todas ellas indican que la acumulación de numerosos handicaps transforma la miseria en un fenómeno que se transmite de generación en generación.

Un sistema escolar rígido que privilegia la expresión oral o escrita y los conocimientos intelectuales, así como una legislación social demasiado articulada sobre la noción del trabajo estable y asalariado, contribuyen a agravar el problema.

Ahora bien precisamente las investigaciones efectuadas por el Padre Joseph Wrezinzki, el fundador del movimiento, y por sus colaboradores muestran que este subproletariado se gana el pan suyo de casi cada día gracias a trabajos precarios y marginales. En su gran mayoría, en efecto, estas gentes carecen de toda calificación profesional.

Solo el 17 por ciento de los adultos poseen un certificado de estudios. Los oficios que ejercen son los más bajos de la escala , los mas irregulares: barrenderos, vigilantes nocturnos, peones agrícolas o de albañilería, lavadores de ventanas , hombres-sandwich, recogedores de basura, chatarreros, Traperos.....

Salarios muy bajos, ausencia frecuente por enfermedad, todo ello agravado por un habitat insalubre, las intemperies, las dificultades de transporte y el desempleo se traducen por unos recursos viteles miserables.

En 1976, según ATD, una familia de subproletarios cobraba un promedio de 6 a 13 francos, por día y por persona (entre un dólar y poco y menos de tres dólares), lo que es en Francia, mucho menos que el mínimo de vejez.

Ya los padres de estas familias sufrían las mismas condiciones de existencia , indica el libro blanco.

Al peso de la herencia material y cultural es enorme. Los autores de la encuesta comprobaron que los niños poseen solamente un tercio del vocabulario normal a esos años , que del 80 al 85 por ciento de los muchachos de 6 a 16 años sufren retrasos escolares considerables, que el 90 por ciento de los adolescentes de 16 a 18 años carecen de formación profesional.

Para el Padre Joseph, este ciclo infernal puede romperse por una apreciación "global" del problema. Sólo comenzando desde la más tierna infancia se conseguirá que la gente del "cuarto mundo" se intercomunique mejor y sobre todo que tome conciencia de sus derechos "absolutos"; un mínimo de ingresos una vivienda apropiada y cuyo alquiler esté en función de los recursos reales empleo e instrucción.

En una aglomeración subproletaria se creó recientemente una "pre-escuela" que se propone abrir el horizonte educativo a los niños menores de cuatro años, reducir el número de fracasos escolares y estimular los cambios e impresiones con los padres de alumnos, que participan benevolamente en su funcionamiento.

Pero hará falta más seguramente , para acabar con la plaga de los miserables económicos y culturales que secretan las ricas sociedades industriales de Occidente.

Taxi espacial realizó segundo vuelo con dos hombres a bordo

BASE AEREA DE EDWARDS, CALIFORNIA, JUN 28 (AFP).- El taxi especial norteamericano efectuó hoy su segundo vuelo sobre la base aérea de Edwards con dos hombres a bordo, siempre amarrado al fuselaje de un Boeing 747.

Un vocero de la AGencia Nacional de la Aeronáutica y del Espacio (NASA) indicó que el vuelo, de 62 minutos, se desarrolló perfectamente.

Los astronautas Joe Engle y Richard Truly, tenían la misión de verificar los mandos del taxi especial y de efectuar las maniobras que procederán su lanzamiento por el Boeing en el primer "vuelo libre".

Fue el séptimo vuelo del taxi espacial, los cinco primeros se hicieron sin tripulación a bordo.

La primera tripulación del sábado pasado estaba compuesta por los astronautas Fred Haise y Charles Gordon Fullerton.

La serie de vuelos con tripulación, con el taxi amarrado al Boeing 747, se compone inicialmente de cuatro pruebas en total.

Este número podría reducirse a tres si el desarrollo de las maniobras del martes demuestra que fue perfecto.

Un vocero de la NASA indicó que en tal caso sería posible que el tercer y último vuelo habitado de la serie se realice el viernes y el primer "vuelo libre" a partir del 20 de julio.

Para este "vuelo libre" el taxi espacial despegará acoplado al Boeing, que lo dejará en altitud.

Aterrizará por sus propios medios en vuelo planeado, prefigurando su retorno de una misión espacial.

Cuando el taxi espacial sea operativo en 1980, despegará como un cohete, con la punta orientada hacia el cielo, y aterrizará como un avión.

Denuncian verdadera escalad de represión en Santo Doming

SANTO DOMINGO, 28 (LATIN-REUTER)-- El Partido Revolucionario Dominicano (PRD) acusó hoy al gobierno de incrementar la represión en los últimos días en "una verdadera escalada a nivel nacional".

Si en un anuncio pagado en la prensa matutina, el Comité Ejecutivo Central del PRD dijo que con raras excepciones las Fuerzas Armadas y la Policía Nacional venían observando una conducta ejemplar en lo que se refiere a respetar las labores políticas de la oposición.

Para apoyar su denuncia , el PRD enumeró 19 casos, "que solo son algunos de persecución política" contra sus militantes.

El comunicado del PRD añadió que "muchos oficiales y alistados del interior se conducen como si el suyo fuera un mundo aparte, donde el ciudadano no goza de ningún derecho y en el que ellos simbolizan la ley, la justicia y la constitución".

Indicó el partido oposicionista que no quiere creer que se trata "de algo planificado, cuyo objetivo esencial sería la creación de un clima de pánico generalizado, de terrorismo sicológico, para frustrar la voluntad del pueblo en las elecciones " que se realizarán en mayo.

Sin embargo, dijo no dudar de la buena fe del Secretario de las Fuerzas Armadas, Mayor General Juan René Beauchamps Javier y del Jefe de la Policía Nacional, Mayor General Neit Rafael Nivar Seijas, al impartir instrucciones públicamente a sus subordinados a que permitan a la oposición realizar sus labores políticas.

El PRD consideró que se hace "imprescindible la creación de un clima de mutua confianza y respeto recíproco entre las Fuerzas Armadas y la Policía Nacional y los partidos de la oposición señalando que ya estos han demostrado y están dispuestos a seguir cumpliendo la parte que les corresponde.

En un comunicado el PRD reafirma su decisión de participar en las elecciones e hizo la promesa de "no apartarse un solo instante de lo que consagran las leyes y está previsto en la Constitución.

Declara que l represiva debe ser c inmediato, "si es qu existe, como se ha p la voluntad oficial de celebren elecciones

México no re relaciones co

MEXICO, D.F. TIN).- El Cancille Roel reiteró que Méx manteniendo "inalt ruptura de sus diplomáticos con Ch

México rompió con Chile en 197 pronunciamiento m derrocó al régimen popular, que presidí Allende, en septiemb

En declaraciones la prensa en Monte kilómetros al nor Canciller mexicano "con Chile, México Doctrina Estrada y pimiento con esa s mantendrá en una si statu quo".

Carter desea entrevistarse este año con el presidente soviético

WASHINGTON, 28 (LATIN-REUTER)-- El Presidente Jimmy Carter desea entrevistarse con su colega soviético Leonid Breznev este año, informó hoy aquí un portavoz de la Casa Blanca.

El Sub-secretario de Prensa, Rex Granum,también manifestó a los periodistas que Carter confía reunirse con Breznev en oportunidad a ser fijada de común acuerdo.

Añadió que el deseo del Presidente Carter subsiste, a pesar de problemas en las negociaciones sobre reducciones de armas estratégicas.

Funcionarios del Consejo Nacional de Seguridad (NSC), que asesora al Presidente de ese organismo,Zbigniew Brzezinski, y el Embajador soviético Anatoly Dobrynin se entrevistaron la semana pasada y analizaron la posibilad de una reunión entre los Presidentes Carter y Breznev en el curso de este año.

Funcionarios del NSC señalaron que Brzezinski ha manifestado al Presidente que podría sostener una entrevista fructífera con Breznev, a pesar de dificultades en las negociaciones tendentes a limitar las armas estratégicas (SALT).

Podría celebrarse una reunión entre ambos Mandatarios que no estuviese condicionada al desenlace o la marcha de las conversaciones de la serie SALT, y que serviría para que los dos estadistas se conozcan.

Las relaciones entre la Unión Soviética y Estados Unidos atraviesan actualmente un período de cierta tirantez debido al disgusto de Breznev ante la campaña de Carter en favor de los derechos humanos y a su apoyo a los disidentes soviéticos.

Una información difundida por el informativo radial de la cadena ABC consignó que Estados Unidos propondría que Breznev y Carter se entrevisten en Alaska en agosto.

La oposición derechista se retiró del Parlamento turco

ANGORA, 28 (LATIN-REUTER).- La oposición derechista se retiró hoy del parlamento turco, mientras el primer Ministro Bulent Ecevit mantiene que su nuevo gobierno minoritario lba a acabar con la violencia política y aliviar el peso de la deuda externa sobre la economía nacional.

El boicot derechista fue de acuerdo con el augurio para Ecevit, que ya de ganar su primer voto de confianza desde su victoria en las elecciones generales del 5 de octubre del corriente mes.

Pero su partido republicano no podrá contar con unos 215 votos en la Asamblea de 450 escaños.

Ecevit culpó a la previa alianza derechista de Suleyman Demirel, que hoy estuvo ausente del Parlamento, de permitir que Turquía fuera presa de "del caos, el conflicto y los crímenes políticos".

Solicitó el apoyo parlamentario en favor de la unidad nacional y la paz interna y recordó que hay deudas externas impagas por más de nueve millones de dólares, el 80 por ciento a corto plazo.

Pero los planes bosquejados por Ecevit son de naturaleza moderada y desprovistos de la retórica electoral izquierdista, acaso en busca del necesario apoyo que permita sobrevivir a su gobierno.

El voto de confianza depende de que por lo menos seis diputados derechistas desobedezcan a sus jefes para dar a Ecevit la justa combinación de votos afirmativos y abstenciones.

Pero el hecho de que los diputados republicanos y algunos centristas e izquierdistas no se plegaran al boicot de hoy dio a entender que Ecevit ha logrado mantener la cohesión en sus filas.

Compañía extranjera

Liquida saldo de los siguientes equipos y materiales:

2 Tanques de goma para almacenaje de 150 galones.
3 Tanques de acero para almacenaje de 3.800 ltrs.
1 Tanque de acero para almacenaje de 2.800 ltrs.
2 Bombas con motores, mangueras y filtros
1 Instalación Beacon NDB (Sistema ADF)
1 Estante de madera
3 Mesas de fórmica
1 Calculadora Monroe 1220
2 Extinguidores de fuego, y otros.

Presentación de propuestas en sobre cerrado.

Referencias: Teléfono 58143.

Yacimientos Petrolíferos Fiscales Bolivianos

Provisión de Materiales

Se invita a firmas interesadas en la provisión de materiales correspondientes a los pedidos abajo detallados a recoger los Pliegos de Especificaciones Técnicas en nuestra División de Adquisiciones, 4°. Piso, Edificio Central, calle Bueno N°. 185, los días 30 de junio y 1°. de julio de 1977

GID-DO-724-77 Torno mecánico
GID-DO-725-77 Torno mecánico
GID-DO-727-77 Máquina de pulir
GID-DO-728-77 Prensa hidráulica para 75 Ton.
GID- DO-729-77 Manómetros
GID-DO-730-77 Equipo para mantenimiento de manómetros
GIDDO-731-77 Manómetros de mercurio
GID-DO-732-77 Termómetro de termocuplas
GID-DO-733-77 Baños de temperatura constante para laboratorio
GID-DO-735-77 Probador eléctrico (tester)
GID-DO-736-77 Reguladores de presión
GID-DO-737-77 Osciloscopio y otros equipos eléctricos
GID-DO-738-77 Probador universal eléctrico (tester)
GID-DO-739-77 Puente de Wheatstone
GID-DO-741-77 Calibradores
GID-DO-742-77 Equipo de mantenimiento de instrumentos de control
GID-DO-743-77 Conexiones de bronce para tubos
GID-DO-744-77 Probador de aislación eléctrica (tester)
GID-DO-745-77 Probadores eléctricos (testers)
GID-DO-746-77 Banco de pruebas y probador eléctrico (tester)
GID-DO-747-77 Grúa de 4.000 Lb. de capacidad
GID-DO-750-77 Herramientas y cinturones de seguridad para electricistas
GID-DO-753-77 Plataformas elevadores para talleres
GID-DO-755-77 Probador de rodamientos
GID-DO-756-77 Vibrómetro
GID-DO-757-77 Probador de corrosión
GID-DO-758-77 Medidores eléctricos de protección catódica.
GID-DO-808-77 Corrosímetro
GID-DO-809-77 Voltímetros de alta tensión
GID-DO-810-77 Osciloscopio
GID-DO-812-77 Equipo para inspección magnética de equipos.
GID-DO-814-77 Baterías de níquel cadmio
GID-DO-815-77 Máquinas fotográficas

1. El plazo de vencimiento para la presentación de oferta hasta el día 1°. de agosto de 1977 Hrs. 14.00 p.m.

La Paz, 28 de junio de 1977

DIVISION DE ADQUISICIONES

HJ-sdb

Asistente administrativo

Firma Consultora requiere con urgencia para la Supervisión de la Carretera La Paz - Cotapata y Puentes . Tiene que ser óptimo mecanógrafo con conocimientos de Inglés, y Contabilidad. Trabajará inicialmente en La Paz, y luego en el campamento de Pongo.

Presentarse a partir del miércoles 29 de Junio, en horas de oficina. En Av. Arce 2856 con Curriculum Vitae y Certificados de Trabajo.

Corporación Minera de Bolivia

Ref: Pedido N° 30937/01-1-238 BASCULAS DE MOSTRADOR Y PLATAFORMA.

Pedido N° 31539/01-1-2533 BISAGRAS Y PICAPORTES DE FIERRO.

Pedido N° 31687/09-1-1008 REPUESTOS PARA CHANCADORA "SYMONS"

Pedido N° 31774/14-1-0046 MATERIAL TELEFONICO.-

Se comunica a los señores representantes y firmas proveedoras que hubieran recogido los pliegos de especificaciones de los pedidos de referencia, que a solicitud de varias firmas interesadas el plazo de presentación de ofertas se ha ampliado hasta horas 14.30 del día miércoles 3 de agosto de 1977.

SUB-GERENCIA DE ADQUISICIONES ,
La Paz, 28 de junio de 1977
GR-409/77

COBEE

Cía BOLIVIANA DE ENERGIA ELECTRICA S.A. Bolivian Power Co

ara mejorar el servicio que le presto, debo efecos siguientes CORTES DE ENERGIA ELECA

MIERCOLES 29/6/77

a: **TEMBLADERANI** de Hrs. 06:30 p 18:00 quedando sin las siguientes c alles: aJ. SARAVIA entre Cgo. Ayllon Crespo, LANDAETA desde Chaco hasta J. Freyre, CRESPO FINAL. MANUEL ERGUETA desde Cgo. inal IGNACIO WARNES desde C. Ayllón.

EL DIA 4 DE JULIO NUESTRA CENTRAL A EL

TELEFONO 56911

: **MUNAYPATA** de Hrs. 08:00 a 12:00 quedan- ergía las siguientes calles: LIMA desde Sa- ta Callejón 10 de Febrero. CALLE SAPAQUI n Pedro hasta el final y otros pasajes adyacen-

: **OBRAJES** de Hrs. 13:00 a 17:00 quedando ia la AVENIDA 14 DE SEPTIEMBRE desde asta calle 17 y EMBAJADA DE FRANCIA.

NCIO agradece su cooperación y compren-

CORPORACION BOLIVIANA DE FOMENTO

Invitación Pública

Como es de público conocimiento, la Corporación Boliviana de Fomento ha culminado exitosas gestiones para la compraventa de los activos de la ex-firma Industria Boliviana de Asbesto y Cemento S.A. (IBACSA) con la empresa "AMINDUS" S. A., a través de "DURALIT" S.A., en el precio de $US. 678.000.-- , al contado.

Con objeto de dar oportunidad a cualquier persona, física o colectiva, que desee invertir en el rubro, se invita a las mismas a presentar oferta en la Asesoría Legal de CBF (Av. Camacho 1485 4°. piso) hasta el 29 de julio a horas 16:00, en sobre cerrado; mejorando la propuesta existente. Los inventarios podrán recabarse en la Sección Caja. Las ofertas, que deberán estar acompañadas de Certificados de solvencia fiscal y tributaria y timbres y papel sellado conforme a ley, serán abiertas y estudiadas por la H. Junta de Almonedas de CBF.

La Paz, 28 de junio de 1977

FEDERACION NACIONAL DE MAESTROS URBANOS DE BOLIVIA

(Coordinación laboral)

Sírvase Citar: 411/77

La Paz,
27 de junio de 1977

Al señor
Ctalte. Santiago Maese Roca
MINISTRO DE URBANISMO Y VIVIENDA

Presente.-

Señor Ministro:

Habiendo conocido a través de la prensa local, que el Gobierno de las Fuerzas Armadas de la Nación, por intermedio de su Despacho, aceptó la renuncia del señor Reynaldo Llerena Gamez, al cargo de Director Ejecutivo de COVIMA, las organizaciones laborales del Magisterio Urbano y Rural, respaldamos plenamente esa decisión; sin embargo para efectos de la sustitución del mencionado ex funcionario debe cumplirse lo establecido por los Arts.21 y 26 del Estatuto Orgánico de COVIMA y el Art. 76 de la Ley Fundamental de Organización Administrativa, pero debido a la situación incierta sobre el destino de esta institución, nos permitimos solicitar que el Directorio se haga cargo del manejo técnico-administrativo en forma eventual mientras se hagan efectivos los pedidos de la familia educadora, que luego de una consulta a nivel nacional, le hacemos conocer-

1.- Durante los cinco años de existencia de COVIMA, los docentes sólo hemos conocido, planes y proyectos que no se hicieron realidad, por la inoperancia del personal ejecutivo del Consejo, los que por su condición de personas alejadas de la docencia, no se condolieron ni conocian el déficit habitacional del sector docente.
2.- Al haberse producido la renuncia "irrevocable" del Dirfector Ejecutivo de COVIMA, la misma que no es de conocimiento oficial de la Junta Directiva, pedimos la reestructuración total de este organismo, exigiendo que la designación del Director Ejecutivo, recaiga en la persona de un maestro.
3.- Con el fin de establecer, en qué se invirtieron los fondos que percibe COVIMA, por concepto de aportes, tanto de los maestros como del Gobierno solicitamos una auditoria contable de las ciertas gestiones pasadas, la que debe estar a cargo de la Contraloria General de la República.
4.- Demandamos la intervención temporal en el manejo técnico-administrativo económico, por parte del Directorio del Consejo para que una vez efectuada la restructuración se proceda a la designación del Director Ejecutivo.

Señor Ministro, la satisfacción a las demandas de los maestros de todo el país, Urbanos y Rurales permitirá que no se presentes problemas de indole social y politica, puesto que COVIMA, es un ente sustentado por los maestros y por lo tanto propiedad de todos nosotros y cualquier intervención "a-priori" daria lugar a que elementos interesados en sembrar el caos, vean en las acciones bien intencionadas del Gobierno una intervención nada democrática ni edificante.

Con este especial motivo, ofrecemos al señor Ministro de Urbanismo y Vivienda las seguridades de nuestra mayor consideración.

p El Magisterio Boliviano:

Prof. Ubaldo Castañón Solalgue
COORDINADOR LABORAL DEL MAGISTERIO URBANO DE BOLIVIA
Prof. Emilio Varela Imaña
COORDINADOR NACIONAL DE LA CONFEDERACION DE MAESTROS RURALES DE BOLIVIA

Holanda propicia controles para evitar la proliferación nuclear

LA HAYA, 28 (LATIN-REUTER).- Holanda propicia que sus asociados de la comunidad internacionales más importantes adopten medidas a fin de evitar la proliferación de armas nucleares, según hoy aquí el Ministro de Asuntos Exteriores Max Van der Stoel.

Los observadores estimaron algunos pasajes de las declaraciones del Canciller referidas a dificultades que existen acerca de ciertas operaciones nucleares que se están discutiendo con Brasil.

Van Der Stoel, hablando en conferencia de prensa en vísperas de una reunión cumbre del Mercado Común Europeo (M.C.E.) a celebrarse en Londres, mañana, expresó la esperanza de que dicha conferencia amplíe su agenda a fin de discutir medidas internacionales para contener la proliferación de armas atómicas.

Señaló que Holanda estima que el Mercado Común debería respaldar con todo su peso las gestiones de Estados Unidos tendientes a desarrollar un ciclo seguro de combustible nuclear, que reduzca el uso de materiales que eventualmente podrían ser destinados a la fabricación de bombas atómicas.

"Dudamos que sea posible detener totalmente la denominada "economía del pultonio", por cuanto algunos aspectos están ya demasiado avanzados," añadió.

"Lo que deseamos es una especie de red de seguridad, constituida por salvaguardar más estrictas, que involucren un sistema en el que el plutonio pueda ser almacenado bajo control de la Agencia Internacional de Energía Atómica (AIEA)", subrayó.

Van Der Stoel indicó que Holanda también propicia que sus asociados de la comunidad integrantes del EURATOM (Organismo del M.C.DE. especializado en Cuestiones Atómicas) abran las puertas a inspecciones independientes de sus industrias nucleares, a cargo de la Agencia Internacional de Energía Atómica (AIEA), con sede en Viena, organismo que dirige un sistema mundial de salvaguardar contra el empleo bélico de materiales fisionables.

En la actualidad, por acuerdo con la AIEA, el EURATOM lleva a cabo sus propias verificaciones sobre salvaguardas a fin de evitar el desvío ilegal de materiales nucleares delicados.

"No quiero criticar al EURATOM, pero la AIEA debe estar en condiciones de llevar a cabo cierto grado de inspección independiente dentro del M.C.E., pues de lo contrario sería sumamente difícil que tenga acceso a otros países para encarar similares verificaciones", manifestó Van Der Stoel.

El Canciller no entró en detalles, pero los observadores estimaron que sus acotaciones estaban referidas a las actuales dificultades holandesas acerca de discusiones con Brasil sobre convenios nucleares.

El gobierno holandés quiere lograr salvaguardas firmes en el sentido de que el uranio enriquecido en la década de 1980 para el programa nuclear brasileño no será desviado a la fabricación de armas atómicas.

Panamá

Nuevo tratado sobre el Canal será concretado próximamente

- CARACAS, 28 (LATIN).- El acuerdo entre Estados Unidos y Panamá en torno al manejo del Canal "podría producirse en los próximos días", anunció hoy en su primera página el diario "El Nacional".

El periódico citó fuentes oficiales según las cuales "en las últimas dos semanas se han producido importantes hechos relativos a un arreglo entre Estados Unidos y Panamá, con la participación del Presidente de la República, Carlos Andrés Pérez".

El Mandatario venezolano se encuentra hoy en Wáshinton, donde inicia una serie de conversaciones con el Presidente estadounidense Jimmy Carter, estimándose que uno de los temas a considerar será el Canal de Panamá.

El domingo se dijo que estuvo aquí el Jefe del Gobierno panameño, Omar Torrijos, entrevistándose con Pérez en el aeropuerto internacional de Maiquetía.

El Nacional" señaló que "una cuestión de fondo que estaba por solucionarse fue informada por el Jefe de Estado venezolano a la señora Carter en su reciente visita a Venezuela posteriormente estuvieron en Caracas para una larga reunión de varias horas con el Presidente Pérez, los negociadores panameños".

También señaló la fuente que en la entrevista entre Torrijos y Pérez, realizada con gran discreción, se examinaron "los últimos aspectos de un acuerdo que será anunciado en los próximos días entre Washington y Panamá".

Mozambique solicitó ayuda militar para rechazar agresión rodesiana

NACIONES UNIDAS, 28 (LATIN-REUTER).- Mozambique solicitó hoy al Consejo de Seguridad de las Naciones Unidas asistencia militar para rechazar lo que describió como reiterados actos de agresión por parte del régimen blanco de Rodesia.

Zambia, que también tiene frontera común con Rodesia, indicó al Consejo que las simientes de un conflicto global polarizado están siendo sembradas en este momento en el cono meridional de Africa.

El Doctor Marcelino Dos Santos, Vice Presidente del partido gobernante mozambiqueño FRELIMO, y el Ministro zambiano de Relaciones Exteriores Siteke Mwale, formularon sus declaraciones al reunirse el Consejo de 15 naciones para considerar el creciente conflicto entre Rodesia y sus vecinos negros.

El Doctor Dos Santos señaló que las incursiones rodesianas -- el gobierno de Salisbury admitió haber realizado varias-- han ocasionado daños por un monto superior a los 13 millones de dólares en Mozambique.

"En consecuencia, se torna imperativo que la comunidad internacional contribuya al refuerzo de la capacidad defensiva mozambiqueña, mediante el suministro de equipos necesarios para defender eficazmente los 1.200 kilómetros de frontera común con Rodesia Meridional" señaló.

"Todos ellos son cómplices en su opresión", agregó .

Se estima que el debate proseguirá durante por lo menos tres días y fuentes diplomáticas comentaron que los miembros africanos podrían presentar un proyecto formal de resolución mañana.

Añadieron que el Doctor Dos Santos dejó entrever en su declaración inicial que dicha iniciativa podría concretarse mañana y que la misma propondría los siguientes pasos: asistencia internacional a Mozambique y una severa condena contra la "agresión" rodesiana.

Se estima que los miembros occidentales del Consejo no intervendrán en los debates del Consejo hasta que los africanos hayan terminado de exponer sus alegatos.

Fue difundida una entrevista de la TV norteamericana a Fidel Castro

LA HABANA, 27 (REUTER).- En una iniciativa inusual en un país comunista, se difundió en Cuba una entrevista al Presidente por parte de una emisora de televisión estadounidense.

Cientos de miles de cubanos vieron al Presidente Fidel Castro considerar una amplia gama de asuntos, durante cuatro horas en que, con frecuencia hubo preguntas agresivas.

Entre los puntos tratados se cuenta el liderazgo del Presidente, la libertad de prensa y los "presos políticos" locales, así como las relaciones de Cuba con los Estados Unidos, la Unión Soviética y Africa. Se trata de asuntos que no son de usual consideración pública aquí.

Fue la primera vez que se difundió una entrevista de un medio de comunicación de los Estados Unidos, y la primera vez que Castro recoge críticas sobre su política, en televisión.

La entrevista, realizada por Bárbara Walters, de la red estadounidense de radio y televisión American Broadcasting Company (ABC), fue difundida en los Estados Unidos a principios de mes, en versión reducida de 50 minutos.

El programa obtuvo en Cuba, gran publicidad. Fue anunciado por radio y televisión locales, y en primera página, en el diario oficial cubano "Grannma".

Mientras se emitía la grabación, "las calles de la capital, habitualmente atestadas de gente, estaban casi vacías, según la agencia de noticias "Prensa Latina" de La Habana.

La transmisión de registró en un ambiente de mejoramiento de las relaciones con los Estados Unidos.

Con la entrevista; los cubanos pudieron acceder al pensamiento actualizado de Castro, quien pudo replicar directamente, y en público, a los puntos de vista estadounidenses.

En fuentes diplomáticas se expresó sorpresa por la apertura y la amplitud del diálogo. En un pasaje, Walters calificó a Castro de ingenuo, y lo contradijo varias veces. El Presidente respondió en calma, pero con firmeza.

Al preguntarsele si es un dictador, el Mandatario cubano respondió que es un líder, pero que las decisiones las adoptan el Partido y el Estado. Indicó que, si lo quisieran, sus colegas podrían removerlo de sus cargos.

Sobre la libertad de prensa, dijo que los medios de comunicación se hallan en Cuba, en manos del pueblo, y que no se permitiría la aparición de un periódico opuesto al socialismo Preguntó quienes son los dueños de los diarios en los Estados Unidos.

El Presidente también se refirió a los disidentes de la Unión Soviética, quienes, dijo, son una escasa minoría, y a las relaciones económicas con el Gobierno soviético basadas en "precios justos "Negó que el Gobierno soviético hubiese otorgado grandes subsidios financieros a Cuba.

En otros puntos, se habló de China, y de la hermana de Fidel, Juanita Castro, anticomunista, que vive en los Estados Unidos. El Presidente expresó que sus posiciones difieren de las de su hermana, y que su familia real incluye a millones de cubanos, angoleños y otros.

Según Prensa Latina, el Presidente fue "a veces incisivo, a veces irónico".

En general ,el Presidente Castro reiteró lo conocido sobre la política cubana, pero lo aclaró con detalladas explicaciones, y agregó alguna información nueva.

A una pregunta sobre los presos políticos, contestó que hay en prisión dos o tres mil contrarrevolucionarios au de diversos delitos. Cerc 15.000 estuvieron recluidos, ahora estan en libertad. I todos actuaron con apoy tadounidense.

Si el Gobierno de los dos Unidos suspendier respaldo a los trarrevolucionarios levant el embargo comercial y malizando las relaciones, bierno cubano adoptaría didas pertinentes en rela con la liberación de los pr anunció Fidel Castro.

El mejoramiento de relaciones con los Estados dos no implicaría un cambi la ideología a los principios "no vamos a venderlos dinero alguno, ni por inter materiales".

No obstante, "la periencia histórica y nuestra experiencia mues que, una vez que se estabi lazos económicos entre países, gobiernos responsa realmente preocupados por pueblos toman en considera tales intereses y lazos", aco Presidente.

Los puntos de vista Castro surgieron más clar firmes en la versión cubana la entrevista, porque en ell hubo los cortes a que se som la grabación para su emi por la ABC en los Estados dos.

Presidente de gobierno catalán en el exilio retornó a España

MADRID, 28 (LATIN-REUTER).- El Primer Ministro español Adolfo Suárez parecía hoy haber aliviado la tensión en Cataluña al permitir que el Presidente del Gobierno Catalán en el exilio regrese al país.

Josep Tarradellas, de 78 años, llegó procedente de París tras negociaciones secretas con representantes del Primer Ministro y conferenció anoche con éste.

"El Primer Ministro tomó una audaz y patriótica medida al recibirme," dijo Tarradellas a la prensa hoy mientras esperaba ser invitado al Palacio Real para una audiencia con el Rey Juan Carlos.

Al traer a Tarradellas a Madrid, Suárez ganó de mano a los partidos izquierdistas de Cataluña que habían tomado la bandera del retorno del exiliado.

Tras obtener la victoria en las recientes elecciones generales en Cataluña, los socialistas comenzaron a presionar por el inmediato regreso de Tarradellas y la concreción de negociaciones para restaurar el estatuto de autonomía catalana de 1932, revocado por el General Francisco Franco durante la guerra civil de 1936-39.

El líder del centroizquierdista Pacto Democrático de Cataluña Jordi Pujol, dijo a la prensa que el viaje de Tarradellas, que fue al exilio en 1939, fue un operativo inspirado por el Primer Ministro.

Agregó que incluso el sábado último, un "alto funcionario" había intentado disuadirle de presionar demasiado por el retorno Tarradellas y del "Gene ta!" , el gobierno cata autónomo presidido por él.

El funcionario habría di que se estaba buscando solución y que el gobierno quería verse sometido presiones de una asamb parlamentaria recientem electa en la región catalana

Tarradellas declaró e sólo "de visita". Su regr permanente dependerá de reconocimiento completo formal del "Generalitat" y de posición como Presidente.

El editorial de un diario talán señaló:"Por primera en 40 años, se han inici conversaciones que pue reparar la injusticia histó cometida por el régimen con Cataluña".

COMITE ORGANIZADOR DE LOS VIII JUEGOS DEPORTIVOS BOLIVARIANOS

"CAMION"

Se precisa un camión en alquiler a partir del 1º de julio por el lapso de 3 meses; capacidad de 120 a 180 quintales.

Presentar propuestas en la División de Almacenes calle México Nº 1710 lado Coliseo Cerrado hasta el 30 del presente mes.

usted sabe qué camión tiene más valor de reventa... en cualquier momento..?

piense en VOLVO en cualquier tiempo mantiene su precio!

VOLVO

ES CONFIANZA Y SERIEDAD

VENTAS - SERVICIO - REPUESTOS

INTERMACO

ÑATO O TROMPUDO...

ENTREGA INMEDIATA

AVISA PUBLICIDAD

SINTESIS DE BUEN GUSTO Y CONFORT

ferrum

- DISEÑO FUNCIONAL Y MODERNO
- ELEGANCIA Y SOBRIEDAD
- EN CALIDOS Y VISTOSOS COLORES
- LINEA SUNTUOSA CREADA PARA QUIENES EXIGEN LO MEJOR

VENTAS:

STAMBUK & MARK (BOLIVIA) LTDA.

AV. MARISCAL SANTA CRUZ 1342

equipos de inyección BOSCH

TOBERAS - ELEMENTOS
VALVULAS Y ELEMENTOS
DE FILTRO PARA
MOTORES DIESEL

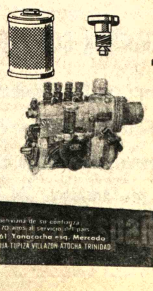

DISPONEMOS SIEMPRE SOBRE EXISTENCIAS DE ESTOS REPUESTOS PARA MOTORES MERCEDES BENZ, DEUTZ, SCANIA VABIS, VOLVO, HATZ, MWM, KRUPP, MAN HENSCHEL, ETC...

HANSA LTDA.

DEPARTAMENTO TECNICO Telfs. 47936-55019-53681 Tomasche esq. Mercado
Sucursales: COCHABAMBA ORURO POTOSI SANTA CRUZ SUCRE CAMIRI TARIJA TUPIZA VILLAZON ATOCHA TRINIDAD

Bolivia y Bélgica firmaron dos acuerdos de asistencia y ayuda

Los gobiernos de Bolivia y de Bélgica suscribieron ayer dos convenios sobre asistencia y de cooperación científica, durante un acto que se realizó en el salón principal de la Cancillería de la República.

En representación de Bolivia asistieron a la firma el Canciller Oscar Adriázola y el Ministro de Previsión Social y Salud Pública, Guido Vildoso; y en nombre del Reino de Bélgica, el Embajador Dr. Gastón H. Jenebellv.

El primer convenio se refiere a la concesión de un crédito de cincuenta millones de francos belgas, en calidad de préstamo, sin interés, destinado a proyectos de servicios de salud en el área rural, con adquisición de equipos e instrumentos médicos, a cargo del Ministerio de Previsión Social y Salud Pública, de acuerdo a planes de desarrollo económico y social del país.

De acuerdo al informe proporcionado al respecto, esta ayuda financiera debe ser destinada íntegramente a la adquisición de bienes o pago de servicios belgas.

El segundo acuerdo determina que Bélgica se compromete a enviar a Bolivia misiones de expertos en estudios hidrológicos e hidrográficos, donación de un barco Sacapalos y consiguiente capacitación de tripulación boliviana para el mantenimiento y operación del barco.

Bolivia participará en la concesión de personal necesario a los expertos encargados de realizar los estudios mencionados, con el apoyo logístico. Además, correrá con los gastos de transporte del barco Sacapalos desde un puerto del Pacífico hasta Puerto Villarroel. La Fuerza Naval Boliviana colaborará en el armado de la nave.

CONVENIOS.- El Canciller de la República, Oscar Adriázola, derecha, y el Embajador de Bélgica, Dr. Gastón H. Jenebelly, izquierda, firman los convenios sobre asistencia y de cooperación científica en la Cancillería. Asistió a la firma de los acuerdos el Ministro de Previsión Social y Salud Pública, Guido Vildoso, segundo de la derecha.

Director del Observatorio San Calixto

Hay pocas probabilidades de que Bolivia sufra un fuerte sismo

"El territorio boliviano no está ante la posibilidad de registrar movimientos telúricos de gran magnitud. Existe el riesgo, pero la probabilidad es pequeña, según los datos y estudios geológicos con que se cuenta", resumió anoche el R.P. Ramón Cabré, Director del Observatorio San Calixto.

Expresó esos conceptos en una conferencia que dictó anoche sobre "Riesgos sísmicos en Bolivia", que tuvo lugar en el auditorio de la Facultad de Tecnología.

Esa charla estuvo propiciada por la Dirección Nacional de Tecnología de la Construcción, dependiente del Ministerio de Urbanismo y Vivienda, con la finalidad de hacer conocer al público la amenaza de este tipo de riesgos naturales.

La disertación del P. Ramón Cabré estuvo destinada especialmente a los arquitectos e ingenieros de obras civiles, ante quienes insistió en que "no por el hecho de que el territorio boliviano esté dentro de las menores probabilidades de fenómenos telúricos, como terremotos, las construcciones deben ser hechas dentro de los términos técnicos antisísmicos".

Manifestó, en síntesis, el criterio de que, en todo caso, es mejor prevenir las consecuencias que pueden ocasionar los fenómenos telúricos, especialmente en lo que atañe a la construcción de viviendas, edificios y otras obras de carácter público.

Hizo una clasificación de los departamentos que conforman el territorio nacional e indicó que la zona sudoeste, fronteriza con Chile, es la más propensa al registro de movimientos telúricos de mayor proporción.

En cambio, añadió, en la región oriental del país, no existe la posibilidad de sismos, pese a que Bolivia, en su conjunto, se encuentra en la franja sísmica correspondiente a Perú y Chile.

Aclaró que esta franja sísmica se divide en territorio boliviano, de tal forma que las ondas llegan con menos intensidad a Bolivia.

El P. Cabré anunció que, dentro de pocos meses, serán instalados seis sismógrafos en el valle de Cochabamba, para determinar el movimiento telúrico de esa zona, que se extiende hasta Santa Cruz, donde el año pasado se registraron movimientos que alarmaron a la población.

Obispo Auxiliar de Sucre exhor a mantener fidelidad al Papa

El Obispo Auxiliar de Sucre, Monseñor Alejandro Mestre, a través de una exhortación pastoral, llamó a los fieles a mantener la fidelidad al Papa Paulo VI.

El texto de la exhortación pastoral dice:

Al Venerable Cabildo Metropolitano, a los Reverendos Párrocos, Sacerdotes, Religiosos y Religiosas, miembros del Movimiento de Apostolado Laico y amadísimos fieles:

Encontrándome estos días en Sucre, al cuidado de la Arquidiócesis por ausencia del Señor Obispo, Eminentísimo Cardenal Maurer, y en vísperas de la festividad de los Santos Apóstoles Pedro y Pablo: he pensado que era ocasión propicia para dirigirlos un cordial saludo y celebrar con vosotros solemnemente el XIV aniversario de la coronación pontificia de nuestro Santo Padre el Papa Pablo VI.

El Concilio Vaticano II enseña y declara que "Jesucristo, Eterno Pastor, edificó la Santa Iglesia enviando a sus apóstoles como El mismo había sido enviado por el Padre, y quiso que los sucesores de éstos, los obispos, hasta la consumación de los siglos fuesen los pastores en su Iglesia. Pero para que el episcopado mismo fuera uno e indiviso, estableció al frente de los demás apóstoles al bienaventurado Pedro, y puso en él el principio y fundamento, perpetuo y visible, de la unidad de la fe y de la comunión. Esta doctrina de la institución, perpetuidad, fuerza y razón de ser del sacro primado del Romano Pontífice y de su magisterio infalible, el Santo Concilio la propone nuevamente como objeto firme de fe a todos los fieles...".

La adhesión y el amor al Papa, ha sido siempre y sigue siendo aún en nuestros días, una de las más destacadas señales de autenticidad de nuestra fe católica.

Cuando en el pasado siglo el Japón abrió de nuevo sus puertas a la predicación evangélica, varios de los misioneros católicos se sintieron gratamente sorprendidos al comprobar cómo algunas comunidades cristianas, fundadas en tiempo de San Francisco Javier, habían conservado la fe, trasmitiéndola de padres a hijos a través de casi tres siglos, a pesar de las persecuciones y sin contacto directo con sacerdotes católicos. Los primeros misioneros que ingresaron al Japón tuvieron que dar pruebas fehacientes ante aquellas comunidades cristianas, de pertenecer a la Iglesia Católica, siendo examinados: a) sobre su devoción a la Virgen María Madre de Dios; b) sobre el celibato sacerdotal; y c) - que es lo que hace a nuestro caso - sobre su adhesión y fidelidad al Papa como Vicario de Cristo en la tierra.

El Espíritu Santo, que actúa de manera invisible en el corazón del cristiano, había grabado y conservado en aquellos japoneses, sencillos y abiertos a su acción mística, el amor, la adhesión y la fidelidad al Papa, como contraseña de autenticidad de la fe católica.

Y era lógico. Porque, como nos enseña San Pablo, todos los cristianos formamos un solo cuerpo, que es la Iglesia, cuya Cabeza invisible es Cristo; de donde dimana para todos los miembros la vida sobrenatural recibida con la fe en el bautismo, por el que somos hechos hijos de Dios y miembros de la Iglesia.

Pues bien, Cristo ha querido tener en la tierra un representante suyo, con su autoridad, que fuera cabeza visible de la Iglesia. Este es el Obispo de Roma, el Sucesor de Pedro, el Papa, el que se llama y es Vicario de Cristo en la tierra, es decir, que hace las veces de Cristo.

Por eso, reconocer al Papa, es reconocer a Cristo; amar al Papa, es amar a Cristo; obedecer al Papa, es obedecer a Cristo; ser fiel al Papa, es ser fiel a Cristo. Y al contrario: quien no reconoce al Papa, no reconoce a Cristo; quien no ama al Papa, no ama a Cristo; quien no obedece y se sujeta al Papa, no obedece ni se sujeta a Cristo; quien no es fiel al Papa, no es fiel a Cristo: "El que a vosotros escucha, a Mí me escucha; y el que a vosotros rechaza, a Mí me rechaza". (Lc.10,16).

Lamentablemente, hoy en día este sentir tan cristiano-que al mismo tiempo es piedra de toque de que nuestra fe verdadera - se está perdiendo o desvirtuando, debido a la corriente secularizante que ha invadido varios sectores de la Iglesia.

De ahí nace el menosprecio al Magisterio Eclesiástico; de ahí, las críticas irreverentes al Santo Padre; de ahí, más o menos solapa... las abiertas rebeldí... Papa.

Hemos de dar ... Dios, queridos chuq... porque estos sínto... ves de enfermedad ... se dan en nuestra Arq... Pero no por eso deja... peligro que nos amen... vasta difusión de ... envenenadas co... ideológicas.

Amados dio... mantengámonos firm... integridad y autent... nuestra fe. Estem... contra tales ... corruptoras, que pe... capa de falsa lib... pensamiento y de ex... que pueden minar po... nuestra fe.

Siempre con nue... Padre el Papa. Aco... docilidad y respeto... ñanzas, tomándola... norma de nuestra con... viviremos felices n... sencilla. Así y sólo... seremos tan bendi... Dios.

Que los Santos ... Pedro y Pablo nos obte... gran gracia.

Implorándola de ... para todos y cada uno ... tros, el ... bendición pastoral.

Sucre, 25 de Junio
Alejandro Mestr
Obispo Auxiliar
Vicario Gral.

Estaño se cotizó ayer en $US. 4,37

En la Bolsa de Metales de Londres, la libra de estaño se vendió ayer en 4,37 dólares, un punto más que el precio registrado anteayer.

Los precios de los demás metales fueron los siguientes:

Plomo, 0,26 dólares la libra fina.

Zinc, 0,31 dólares la libra fina.

Cobre, 0,58 dólares la libra fina.

Bismuto, 7,50 dólares la libra fina.

Cadmio, 2,31 dólares la libra fina.

Wolfram, 176,00 dólares la UMF.

Antimonio, 23,00 dólares la UMF.

Plata, 4,51 dólares la onza troy.

Oro, 142,25 dólares la onza troy.

Alcaldía autorizó la fijación de precios de entradas a cines

La Alcaldía autorizó a la Cámara de Empresarios Cinematográficos la fijación de precios en las entradas a las salas de cine, de acuerdo a una escala y con un recargo impositivo porcentual que entró en vigencia desde abril pasado.

La Ordenanza Municipal tiene concordancia con un Decreto Ley aprobado por el gobierno que establece el impuesto unificado sobre espectáculos públicos. De esta manera se transfieren íntegramente al régimen tributario a las municipalidades.

La relación de precios, a la que debe sujetarse cada empresa cinematográfica está de acuerdo a la categoría en que se encuentran y a su inscripción en la Dirección de Espectáculos de la Municipalidad, de manera que se podrán evitar aplicaciones erróneas en el momento del pago de tributaciones.

REGISTRO DE PROPIEDADES

La Municipalidad dispuso que los adjudicatarios de departamentos en propiedad horizontal están obligados a registrar sus propiedades y mantener al día la cancelación de impuestos municipales.

Funcionarios de la Alcaldía notificarán a los propietarios morosos con la liquidación de impuestos, con sanciones e intereses. Al respecto autoridades de la Municipalidad informaron anteriormente que aquellos funcionarios deben mostrar un nuevo carnet de identificación concedido últimamente por la Alcaldía.

Está a cargo de Escuelas Radiofónicas

Nuevo programa educativo comenzó a ser aplicado en el altiplano

Escuelas Radiofónicas de Bolivia, ERBOL, ha iniciado la implementación del Programa de Educación Comunitaria y Radio ECORA, según informaron a PRESENCIA sus actuales directivos.

El programa es parte del Proyecto Integrado de Educación Primaria y Comunitaria del Altiplano, ejecutado por el Ministerio de Educación con financiamiento del Banco Mundial.

En ese sentido, ERBOL firmó en fecha pasada un contrato de prestación de servicios con el indicado Ministerio para llevar adelante la educación comunitaria con apoyo de la radio. Como se sabe, ERBOL agrupa a una serie de entidades privadas dedicadas a la educación por radio, que en sus 10 años de existencia, se ha ocupado principalmente de la alfabetización en zonas rurales y marginales de Bolivia. El Programa ECORA, según explicaron sus responsables, ampliará los horizontes de la alfabetización buscando la promoción socio-económica de las comunidades campesinas. Con esta finalidad, según dijeron, se aplicará en las Provincias Omasuyos, Manco Kapac, Los Andes y el cantón Viacha del departamento de La Paz, zona comúnmente conocida como Altiplano Norte.

CARACTERISTICAS Y OBJETIVOS

El Programa de Educación Comunitaria y Radio tiene las siguientes características: es un programa de educación no formal que busca la promoción socioeconómica; es un programa de educación por radio, en la medida en que éste será uno de los instrumentos de concreción. Con estos lineamientos iniciales, se aplicará en forma experimental durante cuatro años, de 1977 a 1980, pretendiendo encontrar y definir métodos de educación comunitaria que sean extensibles a otras áreas del país. Para ello, ECORA no parte de cero. Cuenta con la experiencia de ERBOL y de otras entidades que han trabajado con éxito en el Altiplano.

El objetivo general del Programa ECORA es establecer sistemas no formales de educación permanente en las comunidades del Altiplano, que permitan: 1) Generar nuevas relaciones intracomunitarias basadas en la cooperación y la ayuda mutua, 2) Fortalecer los grupos e instituciones existentes que sigan pautas cooperativas, 3) Modificar la situación de dependencia y/o explotación del campesino y finalmente 4) Facilitar una mayor participación del campesino en la vida nacional en sus aspectos sociales, económicos y políticos.

Estos aspectos generales se irán concretando —según se supo— poco a poco, a través del trabajo de base y la creación de organismos comunales de promoción.

COMPOSICION DEL PROYECTO

El Programa ECORA será ejecutado por cuatro unidades de acción que son: Unidad de Dirección y Programación, Unidad de Acción Rural, Unidad de Emisión y finalmente Unidad de Administración. Cada una de estas reparticiones cuenta con personal altamente especializado.

La actividad general del Programa está dirigida a la creación o refuerzo de grupos de reflexión y acción en las comunidades campesinas.

FORMA DE TRABAJO

La Unidad de Dirección y Programación será la encargada de planificar, evaluar y reformular el programa, teniendo en cuenta especialmente la retroalimentación proveniente de los grupos campesinos.

La Unidad de Acción Rural mantendrá contacto permanente con los campesinos de las diferentes zonas del proyecto. Orientará su formación y entrenará a grupos en la recepción de las transmisiones radiales y en la utilización de material gráfico de apoyo. Fomentará el contacto entre diversos grupos rurales y realizará cursillos de apoyo. Fomentará el contacto entre diversos grupos rurales y realizará cursillos de apoyo. Por último, recogerá la retroalimentación de los programas radiales en las mismas comunidades rurales.

La Unidad de Emisión es la encargada de elaborar los diferentes contenidos de los programas de radio, tocando temas de educación comunitaria, cooperativismo, sindicalismo, técnicas agropecuarias, economía rural, atención del hogar, información, recreación y otros. Asimismo buscará que los campesinos elaboren sus propios programas, que serán grabados en cassettes en las mismas comunidades o emitidos en directo por medio de equipos móviles de transmisión. Por último, esta Unidad también elaborará los materiales gráficos de apoyo al programa.

Según se explicó, el Programa ECORA es bilingüe, o sea en castellano y aymara y utilizará Radio San Gabriel para sus transmisiones. Actualmente, esta emisora difunde jingles de motivación, con el fin de dar a conocer a los campesinos los objetivos del programa. Asimismo, se opera intensamente en la organización de centros de trabajo en el Altiplano. El primero de ellos estará ubicado en Batallas y comenzará a trabajar desde Julio próximo.

Congreso en Sucre

El 80% de enfermedades cancerosas se produce por causas ambientales

El ochenta por ciento de las enfermedades cancerosas se producen por causas ambientales, según se hizo constar en Sucre, en el recientemente realizado segundo congreso nacional de cancerología.

Esa referencia fue hecha por el Presidente de la Sociedad Boliviana de Cancerología, Dr. Jaime Ríos Dalenz, quien dijo que el dato correspondía al Director de la Agencia Internacional para Investigaciones sobre el Cáncer, de Estados Unidos.

Ríos Dalenz dijo, en relación a Bolivia, que el aumento indiscriminado de la propaganda comercial del cigarrillo influye eficazmente en la aparición de cáncer de pulmón y de varias enfermedades respiratorias y vasculares.

Advirtió sobre los peligros que tendrá la explotación de asbesto si no se toman las providencias necesarias . Esta actividad contamina el medio ambiente y puede motivar el cáncer de pleura y de pulmón.

Pero como contrapartida de lo anterior, se destacó el hecho de que la dieta boliviana, por ser rica en hidratos de carbono, resulta una protección contra muchas enfermedades intestinales, incluyendo el cáncer del colon.

El Presidente de la Sociedad Boliviana de Cancerología manifestó que el cáncer de estómago y el de vesícula biliar requieren el esfuerzo de los investigadores nacionales para saber qué factores ecológicos intervienen en el aumento de esos casos.

TERAPIA COMBINADA

Otro dato consignado en las deliberaciones del referido congreso en Sucre fue el referente a que una serie de tumores malignos, considerado en el pasado como fatales, ahora son controlados y aún curados mediante sistemas de terapia combinada.

El Dr. Ríos Dalenz hizo notar que la cirugía oncológica combinada, es utilizada día a día en mayor forma en los pacientes cancerosos; se usan también la radioterapia, quimioterapia y la inmunoterapia, de acuerdo al tipo y a la localización del cáncer.

Entre las enfermedades cancerosas que ya son curadas están las denominadas coriocarcinomas, el linfoma de Borkitt, el linfoma maligno incluyendo la enfermedad de Hosgkin, varias formas de leucemia, el tumor de Wilms, el sarcoma de Ewing, algunos sarcomas de partes blandas, el retinoblastoma y el sarcoma embrionario del testículo.

Mutual "La Paz" entregará en dos años 323 unidades habitacionales

Mutual "La Paz", del sistema de Ahorro y Crédito, durante 1977 y 1978, tiene programada la entrega de 323 unidades habitacionales a diferentes sectores de la ciudad.

Esa información fue obtenida en la oficina central de Mutual La Paz. También se proporcionaron datos estadísticos de la pasada gestión, en base a la memoria anual que, durante una reunión, fue leída por el Presidente de ese organismo, Ing. Carlos Cardozo, quien además complementó su información con una entrevista.

De acuerdo a esa información, se sabe que las solicitudes de préstamo aprobadas en 1976 llegaron a $b. 11.191.900.-- a través de la concesión de 82 préstamos. Al 31 de diciembre de 1976, los préstamos en general otorgados por Mutual La Paz fueron de 386 por un monto total de $b. 41.866.267.--

Se puso en vigencia un nuevo reglamento para la concesión de préstamos a corto plazo, destinados a la adquisición de terrenos, contratos anticréticos, terminación de viviendas o ampliación de las mismas; el monto a prestarse asciende a $b. 100.000.--, con un 25% de aporte del prestatario, a un plazo de tres años. Esa nueva línea de crédito, diferente a la tradicional, fue iniciada para cooperar a "nuestros asociados en la solución gradual de sus problemas de vivienda", dijo Cardozo.

Agregó que los préstamos en mora a diciembre de 1976 ascendían a un total de $b. 141.123.63.--. Si se tiene al presente que el monto total de los préstamos concedidos es de $b. 41.866.267.-- según Cardozo, se puede llegar a la conclusión de que la cartera en mora en Mutual La Paz es del tres por mil.

PROYECTOS

El pasado año -dijo- entregamos el edificio "Crespo", situado en la calle Crespo esquina Aspiazu. Consta de 18 departamentos, su inversión total fue de $b. 3.527.440.--. También fue entregado el edificio Sopocachi, situado en la calle Víctor Sanjinés, con una inversión total de $b. 3.760.000.-- con 14 departamentos.

En las zonas de Achumani y Alto Obrajes fueron construidos y terminados pequeños proyectos bifamiliares y trifamiliares, a un monto total de $b. 2.438.355.--. Existe, dijo, el proyecto más importante denominado "20 de Octubre", de 64 departamentos, 40 espacios de parqueo, 7 locales comerciales y dos plantas de oficinas, situado en la Av. 20 de Octubre entre Aspiazu y Juan José Pérez; la obra alcanza a la fecha un 65% de avance.

Conscientes de la necesidad de construir viviendas de tipo social, durante 1976, se construyeron cuatro proyectos: 33 viviendas unifamiliares en Pampajasi. El proyecto Pampajasi II fue iniciado con la adquisición del terreno y el estudio del proyecto. En la zona de Alto Lima, se construyeron, como proyecto piloto, dos viviendas unifamiliares cuyo avance es del 90%. En Villa Dolores, fue comprado un terreno para construir siete viviendas unifamiliares.

El proyecto Los Pinos, en sus tres primeras fases implica la construcción de 36 bloques, de los cuales 18 pertenecen a Mutual La Paz, con un total de 158 departamentos.

AHORROS

A fines de 1975 -según datos estadísticos-, el ahorro de los socios alcanzó la significativa cifra de $b. 17.299.202.--, cantidad que, en relación a 1974, significó un aumento del 113%. En 1976, por segunda vez, la mutual dobló el volumen de ahorro. Los citados $b. 17.209.202.-- se convirtieron en $b. 35.321.202.-- con un aumento neto de $b. 18.022.000.-- que representa un crecimiento del 104%.

Hasta el pasado mes de mayo, los ahorros sobrepasaron los 44.010.837.33.-- millones de pesos bolivianos.

El total de los activos, de $b. 70.186.102.54 a diciembre de 1975, llegó al término de la psada gestión a $b. 133.233.539.54.

PROYECTOS 1977

Este año, las viviendas correspondiente al proyecto Pampajasi serán entregadas en su totalidad. Asimismo, se espera terminar el proyecto "20 de Octubre". También se iniciará la construcción de los siguientes proyectos: "El Rosedal", de 40 departamentos, ubicado en la Av. Tejada Sorzano, a la altura de la Plaza Villarroel. Edificio Panamá, de 24 departamentos, en la calle Panamá y la Av. Busch.

En Calacoto: 8 departamentos, en la calle 15. Pampajasi II: 13 viviendas unifamiliares. En Viacha: 10 unidades unifamiliares. En Villa Dolores: 7 casa unifamiliares.

Para este año, se tiene también programada la iniciación del edificio propio de Mutual La Paz, ubicado en la Av. 16 de Julio, sobre un terreno de 1.510 metros; tendrá 22 pisos, con área construida de 15.000 metros cuadrados.

"De acuerdo a los programas, se espera alcanzar 700 préstamos, con un promedio de $US. 8.000, por préstamo".

Asimismo, las inversiones previstas para 1977 ascienden a $b. 80.000.000.-- sin contar la construcción del edificio propio, cuyo costo en, una primera aproximación, fue estimada en cinco millones de dólares.

Universidad de Boston cooper ISAP en un curso sobre proye

El Instituto Superior de Administración Pública inauguró un curso de formulación y evaluación de proyectos con la cooperación de la Universidad de Boston, informó el Director de esa entidad, Lic. Hugo Varela B..

Es la primera vez que llega al país una misión de expertos de la Universidad de Boston para dictar un curso de proyectos; esta cooperación es digna de ser destacada, manifestó el Director del ISAP.

El curso está auspiciado en forma conjunta por el Ministerio de Planeamiento y Coordinación, la Universidad de Boston y el ISAP, dijo que, asimismo, recientemente fue inaugurado otro curso sobre proyectos con la coooperación del Centro de Entrenamiento y Capacitación de Proyectos de Desarrollo (CETREDE), organismo especializado de la Organización de Estados Americanos (OEA).

Ambos cursos están destinados a profesionales de economía, ingeniería y estadística, que han sido seleccionados rigurosamente por el personal de admisión formado por la OEA, Universidad de Boston y el ISAP.

EVALUACION SOCIAL

El Director del Instituto Superior de Administración Pública declaró a PRESENCIA que la técnica de la elaboración y evaluación de proyectos ha alcanzado niveles de importancia en todos los países en vías de desarrollo, especialmente en aquellos ... ingresado a etapas de ... económico.

El Lic. Varela seña... por eso, para Bolivi... mucho valor la forma... técnicos en formula... evaluación de proye... porque el país ha experi... la necesidad de est... fesionales en todos los ... de la actividad económi...

Las inversiones ... proyectos de activid... dustrial y económica — ... merecen ser evaluad... técnicas modernas p... dispersar los r... económicos disponibles.

Manifestó que en la ... de la formulación de p... debe ponderarse ... damentalmente el efect... del proyecto, al marge... rentabilidad misma... proyecto.

Dijo que, en los cur... analizan temas vincula... la metodología de la ... tificación de los "... sociales", una m... variante en los proyect... busca la participaci... hombre y analiza sus ... directos en la sociedad.

En los cursos de ... mulación y evaluaci... proyectos, se lleva... siguientes materias: est... aplicada, estudio de me... comercialización, presup... financiamiento, aspect... nicos del proyecto, ta... localización, mater... financieras, evaluación ... de proyectos.

Alcanzó éxito Convención de La Gran Cadena del Hogar

Luego de 2 días de intensa actividad, los Distribuidores de la Gran Cadena del Hogar y personeros de la Firma ALKE y CO. BOLIVIA S.A. concluyeron una reunión nacional en la que abordaron varios temas relacionados con la comercialización de sus productos NATIONAL, FAGOR y otros.

Dos aspectos que vale la pena destacar de esta reunión, son por una parte, el esfuerzo de la firma ALKE y CO y la Gran Cadena del Hogar por capacitar a su personal de ventas, al haber contratado a un experto con este motivo, para que dicte cursillos especiales. Por otra parte, se destacan los incentivos ofrecidos a los empleados que sobresalieron en distintos tópicos de la comercialización.

A principios de este año, el Directorio de la firma Alke, que preside el señor José Rozenman B., aprobó una política de incentivos al personal de la Gran Cadena del Hogar. En este orden, se otorgaron premios al "Vendedor modelo de la Gran Cadena" "al mejor Distribuidor", "al mejor técnico", a "la mejor decoración" y otros, consistentes en pasajes de ida y vuelta a Japón, Europa, Lima, así como premios secundarios, como televisores, radios y otros objetos.

Los personeros de ALKE quedaron satisfechos por el éxito del evento, y al comprobar que los distribuidores del país volvieron a sus destinos con nuevos bríos, muy entusiastas y conscientes de que "Vender mejor y servir mejor es nuestro objetivo" tal como reaza el lema de ventas de Alke y de la Cadena del Hogar.

Dos aspectos de la Convención de ALKE y La Gran Cadena del Hogar.
Arriba: Un aspecto de la reunión de trabajo de Distribuidores y promotores de Venta de La Gran Cadena del Hogar.
Abajo: El vendedor modelo de La Gran Cadena del Hogar recibe su premio de un pasaje al Japón de manos del Presidente de ALKE Sr. José Rozenman.

CIUDAD DE LA PAZ.- Presentará tiempo bueno con cielo despejado a parcialmente nublado ligero ascenso de temperaturas, calma por la mañana y vientos débiles de direccción sudoeste.

TEMPERATURA MAXIMA PRONOSTICADA DE 15 GRADOS.

TEMPERATURA MINIMA PRONOSTICADA DE 13 GRADOS

EL ALTO DE LA PAZ

Temperatura Máxima Pronosticada de 14 Grados.
Temperatura Mínima Pronosticada de 4 Grados.

ALTIPLANO Y VALLES.- Presentarán cielos despejados a parcialmente nublados , poco cambio de temperaturas, calma por la mañana y vientos de dirección sud. TIERRAS BAJAS DEL SUD ESTE Y LLANOS ORIENTALES.- Presentará cielos parcialmente nublados, niebla ligera, poco cambio de temperaturas, calma por la mañana y vientos de dirección variable. RESTO DEL PAIS.- Continuará presentando tiempo bueno con cielos parcialmente nublados, poco cambio de temperaturas, calma por la mañana y vientos débiles de dirección del sudoeste.

SITUACION SINOPTICA.- Frente frío débil en el sector de Llanos Orientales.

SE NECESITA

TERRENO DE 800 a 1.000 METROS CUADRADOS PARA USO INDUSTRIAL SE NECESITA EN VILLA FATIMA O CAICONI CON O SIN EDIFICACION. LLAMAR AL TELEFONO 55775 HORAS DE OFICINA.

VENDEDOR CON EXPERIENCIA

Empresa Importadora necesita
Vendedor con experiencia
Enviar currículum fotografía
y pretensiones de sueldo a
casilla N°. 8311

EXTRANJERO SOLO NECESITA EN ALQUILER CASA O DEPARTAMENTO PREFERENTEMENTE EN LA FLORIDA, OBRAJES O SOPOCACHI.

Teléfono 54390 - Horas de oficina.

Ministerio de Asuntos Campesinos y Agropecuarios

INSTITUTO NACIONAL DE COLONIZACION

Se requieren los servicios del personal que se detalla a continuación para trabajos en áreas de colonización:
Cuatro Topógrafos
Un Mecánico especializado en equipo pesado.

Los interesados deberán presentarse en la Jefatura de Personal, 3º piso, del edificio, "Lic. Francisco Bueno Guerra", ubicado en la calle Junín Esq. Indaburo.

Postergada apertura de ruta entre Cochabamba y Trinidad

ABAMBA, 28 (PRE-) - La inauguración del Cochabamba-Trinidad una postergación debido nderables en su cons- de acuerdo a in- iones de muy buena

camino que va por el tropical y se prolonga erto Patiño y de ahí a rse debía entregarse el 18 de noviembre de a compromiso de des del Ministerio de aciones y Transportes rvicio de Caminos de dad. Sin embargo se como muy probable te en el cronograma de

nadores del oncurso de os escolares

rsonas se adjudicaron décimo Concurso de Textos Escolares s para Lenguaje ntermedio, convocado misión Episcopal de . Son ellos el Prof. Alcaráz Ayllón, de ba, y la Prof. Victoria Sarmiento, de La Paz. nformó en la sede de la auspiciadora. En ncia, ambos com- el primer premio del consistente en 20 mil livianos. El Prof. yllón presentó un tra- el seudónimo "La- la Prof. Terán de otro con el seudónimo ".

undo premio fue desierto. El tercero buido al trabajo xcuna yatichirina- ido que mereció Honrosa el trabajo Enero" de la Prof. jos de Bolívar, de la Cochabamba.

nó estos premios, correspondiente los cuatro trabajos s, un Jurado Cali- integrado por las personalidades: Dr. ínez, Prof. Julio Prof. Delia de Queza- Gonzalo Gantier y el Valdez.

auspiciadores, es la z, en toda la historia ursos nacionales de colares, que dos adjudican el primer nadió en ese sentido ando la decisión del Comisión Episcopal ón publicará los dos adores como textos ara Lenguaje Ter- Finalmente, se e la entrega de los rrespondientes se próxima semana en cial.

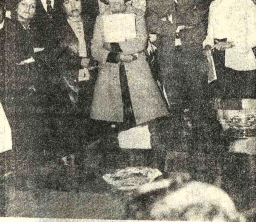

Un grupo de asistieron a cursos ación en la Uni- Nuevo México, Estados Unidos, país. Ayer fueron el Ministro de al. Jaime Niño de

ores, procedentes

de los nueve departamentos, tanto del área urbana como rural, en número de 46, asistieron a cursos sobre organización, administración y supervisión educativa durante un semestre.

Este programa de becas del Ministerio se ejecuta dentro del objetivo de capacitación profesional docente a cargo del Consejo de Racionalización Administrativa.

Actualmente, el grupo de becarios asiste a otro curso, que se realiza en el Liceo Venezuela.

El Prof. Jorge Arteaga, en representación de los becarios, presentó una explicación sobre el curso de especialización. Dijo que se dividió en dos partes. En una parte, teórica, recibieron capacitación sobre administración, organización y supervisión educativa; en la práctica visitaron centros educativos, donde conocieron nuevos sistemas, métodos y técnicas de la pedagogía moderna.

El Ministro hizo conocer su complacencia por el rendimiento de los becarios y exhortó a que trabajen con dedicación en la aplicación de los conocimientos obtenidos.

mpresa constructora "CONCIL"

quiere los servicios de confratistas es para trabajos de acabados. f. 40960 - 40758. . Bernardo, cuarto piso. ras de oficina

CLUB DE LA PAZ ADMINISTRACION

a Nueva Administración del de La Paz, se complace en mar a los señores socios y sus guidas familias, que los días es y Viernes a partir de las 14 exclusivamente se servirán sitos platos criollos, como ser: te surtido, Lechón al horno, arrón, Charquecán, además su ad PLATO ESPECIAL DE LA , como también los días lunes muerzo criollo con chairo y é. Sábados, en la terraza, sé Especial.

Cocktails variados. Cerveza Pilsener.

Prohibida la incineración de basura

El alcalde Mario Mercado prohibió ayer la instalación de incineradores de basuras en los edificios en construcción y ordenó el retiro de esos sistemas en los edificios ya habitados, con el fin de evitar el aumento de los índices de contaminación ambiental.

La información fue proporcionada por funcionarios de la Municipalidad, quienes agregaron que la medida fue adoptada por el Alcalde debido a que un incinerador, por moderno que sea, no logra conseguir la combustión total de los desperdicios.

Dijeron que, además, la expulsión del humo, olores y hollines, provoca una elevada contaminación ambiental, con los peligros consiguientes para la salud de la población de la ciudad de La Paz.

Informaron, además, que la basura de los edificios multifamiliares debe ser acumulada y entregada, por los administradores o encargados de aquéllos, al servicio municipal de recolección de desperdicios, de acuerdo al horario de recorrido de los carros recolectores de basura.

A partir de julio se pondrá en vigencia una escala de tarifas para la recolección de desperdicios, de conformidad con el Reglamento del Servicio de Limpieza Urbana, aprobado mediante Ordenanza Municipal número 052/76.

Versión oficial

Cochabamba fue convertida en un importante centro del contrabando

Las autoridades aduaneras establecieron, con el descubrimiento de nuevos y cuantiosos contrabandos, que la ciudad de Cochabamba se ha convertido en importante centro de esa actividad ilícita, según se informó oficialmente ayer.

Los constantes descubrimientos realizados en operativos aduaneros determinaron según la versión, que la ciudad del valle sea el centro del contrabando del país, "desde donde se diversifica el envío de mercadería que ingresa ilegalmente al país, hasta otras capitales de departamento".

En últimos allanamientos realizados en aquella ciudad, anota el informe, se ha secuestrado cuantiosa mercadería destinada a la industria del calzado con un peso total de 4.568 kilos. El valor estimativo fijado por la Aduana asciende a $b. 180.000.

La mercadería incautada en varios operativos fue internada al país mediante pólizas que no corresponden al valor real, según se explicó. Por otra parte, agentes aduaneros recuperaron gran parte de mercadería sustraída de un depósito, al parecer por los contrabandistas que recurrieron a ese extremo al ver perdidas sus posibilidades de recobrar lo decomisado días antes.

Se informó por otra parte, que fueron decomisadas 394 piezas de artículos de vestir en la población fronteriza de Yacuiba. La mercadería, según se dijo era internada por vía aérea al país, a nombre de Dionisio Ozinaga.

DENUNCIA

El Director de AADAA, Emilio Valdivia, denunció ayer que tripulantes de embarcaciones que operan en el Lago Titicaca se dedican a sustraer combustible boliviana. Se comprobó que se trata de vapores con bandera del Perú, en cuyos camarotes se acumula la mercadería contrabandeada.

Valdivia dijo que los reclamos presentados a las autoridades peruanas no merecieron ninguna atención, de modo que es imprescindible que los mismos se efectúen a nivel diplomático.

El Director de AADAA viajó a Cochabamba para inspeccionar los trabajos de ampliación de almacenes y el saldo del tratamiento de mercadería en esa capital, según se dijo.

Problema universitario parcialmente solucionado

Parcialmente fue solucionado el problema surgido en el Departamento de Ingeniería Electrónica, de la Facultad de Tecnología de la UMSA, una vez que el Rector aceptó la renuncia, con carácter irrevocable del Ing. Ramón Schulczewski como consecuencia de problemas que surgieron con los estudiantes.

La Comisión Mediadora presidida por el Vice Rector, Dr. Hugo Uzeda, sostuvo ayer varias reuniones con representantes de los estudiantes y catedráticos y escuchó los planteamientos de ambos sectores.

En la reunión sostenida con los estudiantes se les informó que el Ing. Rolando Sahonero aceptó la renuncia presentada por el Ing. Schulczewski, porque esta tenía caracter irrevocable.

El Presidente de la Comisión Mediadora añadió que el jueves se iniciará una segunda etapa de conversaciones con los catedráticos que presentaron su renuncia, en va en apoyo del Director del Departamento de Ingeniería Industrial. En criterio del Dr. Uzeda, existe buen ambiente para llegar a acuerdos positivos y reanudar clases.

Los estudiantes, a horas 18 y 30 ,sostuvieron una asamblea en el Departamento de Ingeniería Electrónica e informaron sobre el resultado de las conversaciones.

En visita realizada a PRESENCIA una delegación de estudiantes informó que para ellos, el problema ha sido prácticamente solucionado. Hicieron conocer sus agradecimientos a los estudiantes de la Facultad de Tecnología a los miembros del Comité Interfacultativo por el respaldo que les brindaron en el presente problema. Manifestaron que han dejado muy en claro, ante las autoridades de la UMSA que este movimiento fue eminentemente un movimiento académico y, de ninguna manera, influyeron móviles de carácter político partidista.

Agregaron que tienen el mejor interés en pasar clases normalmente y que tienen un 80 por ciento del programa avanzado. Consultados sobre la renuncia masiva irrevocable del cuerpo de catedráticos, dijeron que, en caso de que no reconsideren esa medida, ellos pedirán a las autoridades de la UMSA que se convoque a concurso de méritos.

Bolivia apoyará creación de un Banco Latinoamericano de Energía

Bolivia apoyará, en la próxima Reunión de la VI Junta de Expertos de la Organización Latinoamericana de Energía (OLADE), la creación de un Banco Latinoamericano de Energía , informaron oficialmente ayer.

La delegación boliviana, que viajó a la reunión cuyas deliberaciones se iniciaron hace dos días en Quito, está integrada por el Director de Hidrocarburos, Joaquín Paz, el asesor del Ministerio de Finanzas, Claudio Calderón y el gerente de Operaciones del Banco Central de Bolivia, Gualberto Herbas.

De acuerdo al informe oficial , en la reunión que termina el viernes de esta semana, se preparará el temario y documentos que serán analizados por los Ministros de Energía de los paises miembros de OLADE en la Octava reunión a efectuarse en agosto próximo.

La reunión de OLADE, que se realiza en Quito, recibirá el informe anual del secretario ejecutivo y del organismo financiero, así como los inventarios de recursos energéticos de 1975 y los nuevos formatos de inventarios de los mismos recursos y el balance de energía.

En lo referente a aspectos de orden administrativo, se presentará en la reunión el estado financiero y ejercicio presupuestario de 1976, el proyecto de presupuesto para 1978 y la fórmula de contribuciones a OLADE por parte de las naciones signatarias.

Peligrosa promiscuidad hay en la cárcel pública de San Pedro

-Urge que Prefectura ceda dependencias

La cárcel pública de San Pedro confronta una extremada y peligrosa promiscuidad, al punto de que demanda a la Prefectura de La Paz la desocupación de una parte del recinto para poder paliar la situación.

Esos criterios fueron expresados ayer por el Gobernador de la principal penitenciaria de La Paz, Cnl. Sergio Vedia Cuéllar, ante los requerimientos que le hizo PRESENCIA para conocer qué medidas se habían adoptado ante reiteradas denuncias sobre el caso.

LA SITUACION EN CIFRAS

La citada cárcel del barrio de San Pedro cuenta actualmente con 709 reclusos, contra 656 que se registraban hace tres meses. De la actual cifra, 290 son por delitos de narcotráfico, de los que, a su vez, 87 son extranjeros, es decir el 30 por ciento.

A fines del siglo pasado (en 1892) fue construida esa penitenciaría, a la que se le ha denominado Panóptico Nacional, de conformidad a la terminología que por entonces se había puesto corriente en el Derecho Penitenciario.

La edificación fue concebida con capacidad para un máximo de 250 personas. Se le dotó de algunas dependencias destinadas a talleres artesanales y de espacios para deportes y recreación.

Esas dependencias y espacios han desaparecido al presente, debido a la necesidad de construir celdas y celdillas destinadas a albergar a tan numeroso contingente de reclusos, que es casi el triple de la capacidad original del recinto.

PELIGROSA PROMISCUIDAD

Los datos anteriores son elocuentes en cuanto a la consideración de que la cárcel de San Pedro se ha convertido en un lugar de peligrosa promiscuidad. La situación podría agravarse si, como expresó el Cnl. Vedia Cuéllar, no se dan paliativos inmediatos.

Como queda dicho, en los tres últimos meses la población carcelaria de San Pedro ha aumentado en 53 personas, lo que quiere decir un promedio de 1,7 recluido por día, lo que equivale a aproximadamente el 2,5% mensual y el 32% anual.

La antigua separación, de presos, de acuerdo a los tipos de delito, ha desaparecido por completo, en vista de que el recinto ha quedado estrecho.

Vedia expresó su preocupación por ese hecho y, especialmente, porque los sindicados de narcotráfico se mezclan con los otros albergados, sin ninguna posibilidad de control. El contacto es general, entre adultos y jóvenes.

PROBLEMA SOCIOECONOMICO

El Gobernador destacó dos aspectos. De una parte, el social, por ese contacto indiscriminado, especialmente con traficantes y drogadictos, que lo considera como posible causa de empeoramiento de esta actividad en el país, vale decir, la proliferación del tráfico y consumo de sustancias peligrosas.

En lo económico, manifestó que, por los antecedentes citados, se han anulado casi en su totalidad los talleres artesanales, que servían no sólo para el entretenimiento sino para que muchos de los presos pudieran ganar el susiento para sus familias.

Esas dos causas, añadió, pueden repercutir negativamente en la sociedad toda, sin descartar sus efectos multiplicadores.

SOLUCION PALIATIVA

El entrevistado estimó que una solución inmediata para paliar este estado de cosas es que la Prefectura de La Paz comprenda el caso y cumpla el acuerdo que estableció, hace tres meses, con el Ministerio del Interior, para desocupar una parte considerable del local, que lo utiliza actualmente como talleres y depósitos.

En ese sector sería posible hacer ampliaciones para destinarlo exclusivamente a los narcotraficantes, que es el delito que motiva el mayor número de reclusos en los últimos tiempos.

Insistió Vedia en destacar que una actitud favorable e inmediata de parte de la Prefectura estaría lejos de ser una solución definitiva al problema, ya que ésta se logrará sólo cuando se construya un nuevo establecimiento carcelario en la zona de Chonchocoro, proyectado por el Ministerio del Interior en un área de 80 hectáreas de esa zona altiplánica.

APUNTES MARGINALES

La entrevista con el Gobernador de la cárcel de San Pedro se produjo en su despacho, ubicado en la planta alta de ese establecimiento. Allí fue posible ver la extrema falta de espacio, ya que en ese sitio además de lo propio de que consta una oficina, están instalados estantes con botiquines.

En el primer patio del establecimiento, que sirve de atrio al pequeño templo que se edificó allí y para las sesiones judiciales de "visita de cárcel", numerosos detenidos esperan llamados de algún pariente o procuran un poco de calor solar.

En las dependencias interiores han proliferado las "villa miseria", que han sido construidas por los propios detenidos, con materiales que les ha provisto la gobernación del local.

Se supo de buena fuente que en ese recinto se practicaba, hasta hace poco, el sistema de "derecho de llave", consistente en que algún detenido, al cabo de cumplir su sentencia, abandonaba el sitio haciendo el traspaso de su celda por determinada suma de dinero, debido a las innovaciones o arreglos que había hecho en ella.

Convenios internacionales de cooperación agropecuaria

Nuestro país, en los últimos meses, suscribió convenios con varios países para promover el desarrollo socio-económico de zonas fronterizas, mejorar el control sanitario en el sector agropecuario y los sistemas de comercialización de productos.

En el Ministerio de Asuntos Campesinos y Agropecuarios se proporcionó la siguiente relación sobre los programas bilaterales que se ejecutan.

En el Perú, se realizaron reuniones y conversaciones para el desarrollo rural de la zona fronteriza. Estos proyectos actualmente se encuentran en proceso de aprobación de los Gobiernos de ambas naciones y se refieren al mejoramiento de la producción agropecuaria, infraestructura de transporte y obras de riego.

Los programas que se encuentran en plena ejecución son los referentes al comercio fronterizo, repoblamiento de truchas en el lago Titicaca y un mejor control fito-sanitario.

Con Chile, pese a que este país constituye un buen mercado para la producción agropecuaria, el volumen de intercambio es muy reducido. De esta manera, se dijo que la apertura franca y mucho más intensa para carne, arroz, maíz, aceite vegetal y frutas tropicales tarda en desarrollarse, por falta de una mayor promoción entre los importadores chilenos. Mientras tanto, se han desarrollado conversaciones para establecer normas de sanidad animal y vegetal.

Con la República Argentina, las mayores actividades de trascendencia están relacionadas con sanidad animal y vegetal, para establecer normas compatibles para facilitar el control y erradicación de enfermedades y plagas.

En el campo de la cooperación técnica existen conversaciones adelantadas para la elaboración de un Plan de Riego para el Departamento de Santa Cruz y asistencia técnica a la producción de oleaginosas en el Gran Chaco, departamento de Tarija, en especial en maní y soya. Este acuerdo fue negociado en la última visita del Ministro de Economía argentino, quien sostuvo conversaciones a nivel presidencial.

En el Ministerio de Asuntos Campesinos y Agropecuarios y entre cooperativas agrarias existe interés para adquirir ganado hebero argentino.

Nuestras relaciones con el Paraguay, por el momento, se hallan circunscritas a la aplicación del Convenio de Lucha contra la Fiebre Aftosa.

Con el Brasil se están cumpliendo varios convenios de cooperación financiera para la provisión de maquinaria agrícola, comercialización de goma, ganado vacuno en pie y para el control y erradicación de enfermedades y plagas que afectan la actividad agropecuaria.

Una Comisión Mixta Boliviano-Ecuatoriana realiza los estudios para establecer un programa recíproco de asistencia técnica en los campos agropecuario y agro-industrial. Bolivia está interesada en la transferencia de tecnología y producción de cacao y en la industrialización de frutas tropicales como bananas, ananás, cítricos y el piretro.

Con Venezuela, se encuentran en proceso de elaboración los términos de un contrato, mediante el cual se proporcionará financiamiento para la producción de oleaginosas en el Gran Chaco, departamento de Tarija, con destino a la Planta Industrial de Villamontes.

Por otro lado, la Embajada de Colombia informó que su Gobierno ha dispuesto el envío de tres técnicos para identificar líneas de acción para impulsar programas de interés nacional. Según se dijo, estos programas podrían reforzar relaciones con los cultivos de café y algodón, sanidad vegetal y maquinaria agrícola.

Actualmente, se desarrollan conversaciones con organismos técnicos del Gobierno del Uruguay para adquirir ganado reproductor destinado al mejoramiento de los hatos lecheros. Por otro lado, se tienen informaciones en sentido de que, el sector privado del Uruguay existe interés en realizar inversiones en nuestro país en varios proyectos agroindustriales.

Terminó reunión de productores de antimonio de Minería Chica

Concluyó la reunión de productores de antimonio de la Minería Chica que se realizó en La Paz para tratar aspectos de la comercialización de ese material.

El antimonio alcanzó precios calificados de buenos, respecto a otros metales que produce nuestro país, en la Bolsa de Londres, la unidad métrica fina se ha vendido ayer en 23 dólares y, durante un tiempo considerable se ha mantenido en ese nivel, con muy pequeñas variaciones.

Por esta situación, los productores mineros pidieron han solicitado al Banco Minero de Bolivia la agilización de los trámites de compra de ese material, puesto que todos deben entregar su mineral a esa entidad.

En la Cámara Nacional de Minería informaron que "la reunión ha tenido resultados satisfactorios", aunque no dieron a conocer en qué consistían esos resultados. De todos modos, manifestaron que los "productores han retornado con tranquilidad a sus bases de explotación".

A la reunión asistieron los siguientes delegados de las Cámaras Regionales de Minería: por Potosí, Lucio Rollano Rodríguez, Carlos Giménez Carranza y Felipe Benavidez Zuna; por Oruro, Nicolas Eterovic y Alberto Barrios; por La Paz, Vicente Cabrera Ayala; por Sucre, Juan Heredia; por Uncía, Julio Salinas Hernández y Alberto del Río; por Cochabamba, Victor Romero y por Uyuni, Juan Cruz y Luis Prado.

Se agudizó ayer el problema universitario en Cochabamba

COCHABAMBA, 28 (PRESENCIA) - Los universitarios, reunidos en una asamblea general esta tarde, declararon persona no grata al Rector de la Universidad de San Simón, Dr. Augusto Morales Asúa; denunciaron que las autoridades gubernamentales desean clausurar el segundo semestre académico de este año, y expresaron su enérgica protesta por los actos represivos de que fueron objeto.

Se dijo que los universitarios declaraban persona no grata al Dr. Morales Asúa porque en lugar de cumplir funciones de Rector, cumplió funciones de agente represivo causando el apresamiento y los vejámenes de los estudiantes detenidos por agentes de seguridad del Estado.

Indicaron que habían suficientes indicios para creer que las autoridades deseaban cerrar la universidad, clausurando el segundo semestre de este año. Además aprobaron mantenerse en emergencia hasta conseguir las garantías necesarias para el normal desenvolvimiento de las clases y no permitir que los universitarios liberados tengan la obligación de firmar en la oficina policial. Pidieron la reapertura democrática, permitiendo la elección de los centros universitarios en las facultades de San Simón, como un paso a conseguir la legalización de los organismos estudiantiles.

DECANOS Y DIRECTORES

Por su parte, el cuerpo de decanos y de directores de estudio emitió un comunicado hoy, que dice: 1.- Las versiones en sentido de que habría sido el Rector quien solicitó a las autoridades del Gobierno la detención de estudiantes como consecuencia de la pintura no autorizada de un mural en el teatro al aire libre, son absolutamente falsas, habiendo por el contrario el Rector expresado su profundo desagrado por esa determinación. 2.- Pese a que no recibió petición alguna de parte del sector estudiantil, el Rector en cuanto tuvo conocimiento de la detención de algunos alumnos, gestionó inmediatamente en forma directa y a través del Consejo Nacional de Educación Superior, la libertad de los indicados estudiantes. 3.- Expresa su franca y plena solidaridad con el Rector y su total apoyo. 4.- Pide a la comunidad universitaria actuar con serenidad y hacer todos los esfuerzos para que las labores académicas, próximas a concluir, prosigan en forma normal garantizando el cumplimiento del calendario universitario a cuyo fin se han adoptado ya las medidas indispensables, así como para la iniciación del siguiente período. Firman el Vicerrector, los decanos y directores de servicio.

RECTOR

Entrevistado el Rector de San Simón, Dr. Morales Asúa, dijo que los universitarios deberían serenarse, recapacitar porque él fue en forma espontánea quien consiguió la libertad de los detenidos universitarios y lo único que desea es la normalidad de las clases y que se han tomado todas las medidas del caso, para que "indefectiblemente se inicie en septiembre el segundo semestre académico". Agregó que el actual semestre concluirá normalmente el 30 de julio del presente año.

Ampliación del hospital de Viacha

Con la construcción de un pabellón para la especialidad de pediatría, será ampliado el hospital de Viacha. Los ejecutivos de la Caja Ferroviaria y del Ministerio de Salud señalaron que para ello se dispuso la elaboración de los planos a fin de iniciar los trabajos en forma inmediata.

La ciudad hospitalaria de Viacha está a cargo del Ministerio de Salud y Ferrocaja. Ambas entidades decidieron ejecutar esta ampliación debido al crecimiento de la población infantil en esa zona.

La obra será financiada con recursos provistos por la congregación religiosa que tiene a su cargo la administración de ese nosocomio. El costo inicial se estimó en 500 mil pesos bolivianos y la iniciación de trabajos se fijó para el próximo mes de agosto.

Proyecto sobre sanidad minera

La Corporación Minera de Bolivia informó que se ha terminado de elaborar un proyecto sobre sanidad minera.

La entidad tiene a su cargo la atención médica y sanitaria de más de 23 mil trabajadores dependientes de las empresas mineras estatales.

El nuevo proyecto pretende dar al trabajador un mayor servicio sanitario, pero requiere que se hagan modificaciones en la actual estructura de ese sector de la COMIBOL.

El proyecto ha sido elaborado por la Gerencia de Relaciones Industriales de la Corporación Minera de Bolivia y ha sido puesto a consideración del Directorio de la entidad.

No se indicó cuándo entrará en vigencia el proyecto, pero se dijo que primero debe ser considerado por el Directorio de la Corporación, cuya presidencia ocupa el Ministerio de Minería y Metalurgia.

Zona de San Pedro festeja aniversario de Santo Patrono

El barrio de San Pedro conmemora hoy la fiesta de su Patrono, con una misa que será celebrada a las 19 horas, por Mons. Jorge Manrique, Arzobispo de la Diócesis.

Los vecinos de la zona han programado varios actos que comenzarán a las 10:30 con una Ofrenda Floral al Monumento del Mariscal de Ayacucho, en la Plaza Sucre. A las 11:30, se realizará una salteñada para los presos del Panóptico y a las 12:00 una retreta de Gala en la mencionada Plaza. A las 20:00 horas, tendrá lugar un Vino de Honor ofrecido a las autoridades políticas, administrativas y eclesiásticas locales.

QUIMBABOL realizará otros seis proyectos que están en estudio

La sociedad Química Básica Boliviana (QUIMBABOL) realizará en el futuro inmediato otros seis proyectos que se encuentran en estudio, además de la producción de sal yodada cuya planta industrial entrará en funcionamiento en 1978, en Colchani, Potosí, según informó COFADENA.

La Corporación de las Fuerzas Armadas para el Desarrollo Nacional es una de las instituciones que forman QUIMBABOL, sociedad que está integrada, además, por la Corporación del Seguro Social Militar, la Corporación Regional de Desarrollo de Potosí y las cooperativas saleras del sudoeste . QUIMBABOL ha proyectado la instalación de una planta procesadora de cloro y soda cáustica, en base a los yacimientos de cloruro de sodio de Uyuni.

La localización de esa planta será contigua a la de pesticidas de AQUILA, en Oruro, con una producción inicial de 3.000 toneladas métricas de cloro por año y 3.500 toneladas de hidróxido de sodio. Su puesta en funcionamiento está prevista para fines de 1978, ya que actualmente ha concluido el estudio de fatibilidad y se han iniciado los trámites de financiamiento de la obra.

Otros proyectos están relacionados con la refinación de trona, que serán aprovechados de los yacimientos de Collpa Laguna. El procedimiento de refinación será por cristalización para la fabricación de carbonato de sodio. La planta de soda "Solvay", destinada a la fabricación de carbonato de sodio para exportación, aprovechará la producción de materia prima de Uyuni y los yacimientos de caliza de Cota-Colchani, que generarán aproximadamente unos 10 millones de dólares en divisas por la exportación de 100.000 toneladas al año. La planta de bórax, para el aprovechamiento de yacimientos de ulexita y la fabricación de ácido bórico en los yacimientos de propiedad de COSSMIL. Finalmente, han sido proyectadas las plantas de litio-potasio de paramitrofenol, destinadas al aprovechamiento de los salares del sudoeste y del benzeno que producirá YPFB para la fabricación del paranitrofenol, dentro de las asignaciones de la petroquímica para la planta de pesticidas.

CONAVIM tiene nuevo director

La Dirección Ejecutiva del Consejo Nacional de Vivienda del Magisterio (CONAVIM) está ocupada desde hace días por el ex asesor general del Ministerio de Urbanismo y Vivienda, Ramiro Maldonado Claros, según se informó.

El Subsecretario de Vivienda, Hugo Inchausti, posesionó al nuevo funcionario con carácter interino en acto en el que estuvo presente el Ministro de Urbanismo y Vivienda, Santiago Maese Roca.

Maldonado Claros reemplaza en la conducción de CONAVIM a Reynaldo Llerena.

GRUPOS ELECTROGENOS
110, 220, 380 V, 50 HZ
4 - 7,5 - 12 - 18 - 24 - 36 Kva.
Para entrega inmediata
Lister
D.I.M.O.B.O.L
AVDA. 20 DE OCTUBRE 1723-TEL-56523
CASILLA 5951 CABLES DIMOBOL
LA PAZ (BOLIVIA)

EMPRESA MINERA NECESITA

Un Motor de 50HP; (medio uso o nuevo). 380/220 V; 50 Ciclos; 975 RPM. con reostato de resistencia para arranque.

Un Transformador Trifásico 30 hasta 50 KVA; 60 Ciclos Relación de transformación: 4.160/440/220 V.- 2.200/440/220 V.- 440/220 V.

Referencias Teléfonos 58700 al 58703 Depto. de Compras.

DEMORA.- Las obras de instalación de un nuevo alcantarillado en la calle Bolivar están demoradas; el contratista inició los trabajos hace dos meses y ni siquiera la primera cuadra contratada pudo ser concluida, con perjuicio para los vecinos de la zona y la creación de dificultades para el tráfico. Los vecinos de la mencionada calle observaron que, mientras en obras similares se nota celeridad, la empresa que trabaja en la zona lo hace lentamente.

Arquitectura y desarrollo

Por FERNANDO DE LA BARRA

UNA CIUDAD es mucho más que un modelo de planeamiento,es mucho más que un instrumento de política económica, es mucho más que un núcleo de polarización social; una ciudad es un organismo viviente, es la fuerza vital que reside en cada uno de sus ciudadanos, en cada hombre que en ella aspira y agota el sentido mismo de su propia existencia.

En esta época de transformaciones y logros tecnológicos, a las puertas del siglo XXI, nuestra población aumenta, los índices económicos registran un crecimiento sin precedentes, las perspectivas son optimistas.

Pero la ciudad no tiene todavía un rumbo definido, las construcciones y loteamientos se multiplican al sabor de una única ley: la de la oferta y la demanda, mientras la naturaleza va desaparaciendo bajo una costra urbana de edificios y pavimento creada por la improvisación y el negocio.

Quizá nunca como ahora, esta ciudad en transición, necesita del concurso de sus profesionales, para desarrollar mediante la expresión de una arquitectura contemporánea un estilo de vida, una identificación del hombre con su ciudad y, sobre todo, un acuerdo entre ésta y su retorno. Infelizmente, ya sea por la confusión reinante, ya sea por la falta de una formación académica sólida, los profesionales, en su gran mayoría, están renunciando a su verdadero papel en la organización del contexto humano y su ausencia se nota en las importantes decisiones que se están tomando.

En efecto: justamente ahora, en el momento de las decisiones, van sallendo al paso corrientes de opinión, que tratan de frenar toda iniciativa en favor de una arquitectura contemporánea; unas, con el pretexto de preservar ciertos valores históricos pregonan la pervivencia de lo vetusto y de la marginalidad; las otras, pregonando un cierto nacionalismo, intentan desempolvar los estilos heredados de la colonia, tratando de limitar ciertas corrientes decadentes de Europa muy en boga hoy en día y olvidando que nuestro pueblo tiene sus propios valores culturales contemporáneos que nacen de la esencia misma de esta tierra.

ECOLOGIA

Cada edificación, cada urbanización que se realiza en nuestra ciudad significa la destrucción sistemática de la naturaleza. Arboles, paisaje, topografía, vertientes de ríos, etc., van desapareciendo en esta alocada competencia.

Las entidades encargadas de preservar estos valores que la naturaleza nos lega, se limitan a dar disposiciones de trámite burocrático moroso y complicado, cuya letra muerta es aplicada rígidamente a gusto y sabor de las autoridades de turno, olvidándose que este legado es un valor que se debe preservar a toda costa, a pesar de los intereses creados y del mismo desarrollo.

Arquitectura es un acto de fe ante el universo. La misma mente humana que ha sido capaz de crear un campo de concentración, puede también concebir el Partenón de Atenas: La llave de nuestro destino está en nuestras propias manos. Una ciudad en transición como la nuestra tiene la alternativa de transformarse en un triste monumento funerario, en un desierto de asfalto y cemento, o en un organismo viviente, fiel reflejo de nuestros mejores atributos humanos.

Por eso, cualquier plan de desarrollo urbano, impuesto verticalmente, que no permita una participación igualitaria de mayoría y no busque motivar a la población a identificarse con su ciudad, restableciendo la identidad primordial que debe existir en cada hombre con su condición de ciudadano, es una simple fábrica de sueños.

Y es que la ciudad es la estructura de esta sociedad, que al igual que todo organismo viviente debe crecer y desarrollarse, dentro de su medio natural y, sobre todo, ser capaz de adaptarse a todas las solicitudes que exija su contexto, siendo este el punto neurálgico del problema.

UNA ARQUITECTURA PARA 2.000.000 DE HABITANTES.

En las próximas dos décadas, la población de esta ciudad fácilmente habrá duplicado sus actuales índices demográficos, en tanto que La Paz aguarda pacientemente el agravamiento de sus dolencias urbanas, más conocidas como marginalidad, embotellamiento de tráfico y, seguramente, polución ambiental.

Los futuros asentamientos urbanos más importantes se ubicarán en la altiplanicie que bordea la ciudad de La Paz y no sería extraño que un gran porcentaje del total de la población futura de esta ciudad llegue a ubicarse en esa periferia a 4.000 metros sobre el nivel del mar. Si a esto sumamos los efectos multiplicadores de la dotación para el núcleo de la ciudad actual de equipamiento y servicios (la autopista, el estadium, urbanizaciones, etc.) no planificados, tendremos que nuestros problemas actuales, lejos de solucionarse, se complicarán aún más (pese a cualquier estudio urbanístico que se elabore).

Los organismos encargados de darnos una solución se encuentran con que no tienen ni la capacidad ni los medios para una acción eficaz, porque ante un fenómeno de crecimiento tan dinámico y complejo como éste, se hace necesaria también una acción ágil y versátil capaz, de detectar oportunamente los efectos de un desarrollo urbano sin precedentes.

Estas circunstancias se agravan si tenemos en cuenta que las instituciones de planificación y de servicio, tanto a nivel de Ministerio como de Corporaciones y Municipalidades, trabajan independientemente sin ninguna coordinación, superponiendo planes y creando desorden.

Todos estos problemas se pueden aliviar creando un Organismo Urbano, que sustituyendo a los vigentes, coordine, investigue y norme todo lo que se refiere al crecimiento urbano de la ciudad de La Paz, ues siendo un organismo autónomo, reuniría en sus niveles directivos a las asociaciones e instituciones dedicadas al diseño del entorno humano; asimismo al ser un instituto de investigación urbana, contaría en sus niveles operativos con los profesionales de alto nivel y los medios científicos como para poder operar con cierta eficacia.

Este instituto al fijar las pautas de una política urbana, preservaría los derechos de los profesionales del diseño así como también del pueblo frente a los intereses creados, libre de todas esas ataduras burocráticas que frenan las mejores iniciativas.

A despecho de cierta apatía general, un número cada vez mayor de profesionales (arquitectos e ingenieros) están tomando conciencia de su verdadera función en esta sociedad y de sus derechos como tales; no es extraño entonces que la sociedad de Ingenieros haya publicado un valiente informe sobre la autopista, o que un arquitecto haya llamado la atención a la institución sobre los derechos de un profesional en su propio país, porque el momento exige acción, y la apatía ante estos problemas se parece mucho a la incompetencia o a la cobardía.

LOS JUCHUY MASIS DE SUCRE.- Medio centenar de niños conforman el conjunto folclórico "Los Juchuy Masis" que el pasado fin de semana ofreció un espectáculo brillante en el Teatro Gran Mariscal.

El grupo ha sido formado en el arte musical por quienes integran el conjunto "Los Masis", cuyo Director Roberto Sahonero se propone el funcionamiento de una escuela de folclore.

En las fotografías los miembros del conjunto y una escena de la presentación que fue muy aplaudida y favorablemente comentada.

ARTE Y CULTURA

Cerruto candidato al Premio de Cultura 77

HA TRASCENDIDO que el escritor y poeta Oscar Cerruto figura como el candidato más serio al Premio Nacional de Cultura 1977.

La obra de Cerruto es ampliamente conocida en el país y el continente y la crítica especializada considera que es en la actualidad uno de los mayores exponentes de la poesía boliviana.

Como se recordará, el pasado año Guillermo Francovich y Oscar Cerruto tenían iguales posibilidades para obtener el Premio, habiendo decidido el Jurado otorgarlo al primero y postular al segundo para 1977.

Cerruto es autor de la novela "Aluvión de fuego" y del libro de cuentos "Cerco de penumbras"; su producción poética está reunidas en las siguientes obras: "Cifra de las rosas", "Patria de sal cautiva", "Estrella segregada", "Reverso de la transparencia" y "Cántico traspasado".

UNA ESCENA DE "CHUQUIAGO".- La película del grupo cinematográfico "Ukamau" será estrenada en La Paz a mediados del próximo mes de julio. Cuatro historias integran este film, que pretende ser una radiografía de la sociedad de La Paz.

Centro Interamericano recomienda fomentar la producción artesanal

"Los gobiernos del Continente deben sancionar leyes que protejan y fomenten la producción artesanal". Esa es una de las recomendaciones fundamentales que han emitido los artesanos de catorce países latinoamericanos, luego de concluir el primer curso que se realizó en Ecuador con el patrocinio del Centro de Artesanías y Artes Populares (CIDAP) del citado país.

Bolivia figuró entre los catorce países que asistieron al Seminario.

Los asistentes a este curso auspiciado por la OEA y desarrollado por un mes en la ciudad de Cuenca, recomendaron asimismo la formación de una Confederación Latinoamericana de Artesanos, organización que inicialmente estaría destinada a promover el intercambio comercial y técnico entre los artesanos de la región. Esto ayudaría a enfrentar a los comerciantes intermediarios que luchan unilateralmente a costa de los productores de artesanías.

Tales proposiciones fueron hechas y aceptadas en un debate que los cursantes tuvieron en la Casa de la Cultura del Pueblo de Cuenca.

En la ocasión se hizo un amplio análisis de la situación del artesano latinoamericano, llegándose a evidenciar que su aislamiento se origina en la falta de leyes que lo protejan y coadyuven su desarrollo, y en la carencia de una organización que los asocie.

Los delegados bolivianos Wenceslao Huanca, Juan Huanca (Tejidos), José López (Tallados) y Silver Alarcón (Orfebrería) participaron en varios grupos de estudio que propusieron al final la creación de una organización latinoamericana de artesanos.

El debate final fue precedido de 15 días de clases dictadas por profesores que la OEA contrató especialmente y visitas a centros artesanales del Ecuador. Organismos internacionales como el BID y la UNESCO también participaron para hacer conocer su relación y formas de cooperación al sector artesanal de América Latina.

SOCIEDAD LIRICA "JOSE DIAZ GAINZA" DE POTOSI.- Bajo la dirección de Oscar Vallejo Ruiz, la Sociedad Lírica "José Díaz Gainza" de la ciudad de Potosí ha ofrecido en varias actuaciones fragmentos de la Opera "La Traviata" de Verdi. La actividad musical comienza a cobrar importancia en la Villa Imperial.

JARRON DE SIMON BOLIVAR FUE ROBADO DE MUSEO COLOMBIANO

BOGOTA, 28 (LATIN) Fuentes policiales confirmaron hoy la desaparición de un valioso jarrón que perteneció al Libertador Simón Bolívar al perpetrarse un segundo robo en la "Quinta de Bolívar", uno de los más importantes museos históricos en esta capital.

Los informes señalaron que desconocidos se alzaron con la preciosa pieza, de incalculable valor, que presidía el denominado salón "El comedor" de la propiedad en que vivió el Libertador, ubicada en las faldas del cerro de Monserrate, que domina esta ciudad.

El robo se produjo a tres años de otro similar en que miembros del denominado movimiento clandestino "M-19" se llevaron del mismo sitio la espada y los espolines de Simón Bolívar.

La organización, considerada en principio brazo armado de la "Alianza Nacional Popular" (ANAPO) que fundó el fallecido ex dictador colombiano Gustavo Rojas Pinilla, se sumó con ese hurto a la violencia clandestina proclamando en un comunicado: "Bolívar: tu espada vuelve a la lucha".

Pero las fuentes policiales no establecieron hoy si la desaparición del histórico jarrón obsequiado a Bolívar tras una de sus gestas emancipadoras era atribuible al mismo movimiento.

EL LIBRO MEXICANO

MEXICO, JUN.28 (AFP) - La balanza comercial mexicana en 1976 fue deficitaria en libros, pero registró superávit en diarios y revistas, se informó hoy.

La Cámara Mexicana de la Industria Editorial informó que el déficit en libros fue de 42.300.000 pesos (1.800.000 dólares) y el superávit en diarios y revistas alcanzó 106.700.000 pesos (4.600.000 dólares).

Agregó que los principales países compradores de diarios y revistas mexicanas son Estados Unidos, Venezuela, Puerto Rico y Ecuador.

Asimismo, compran libros a México, Venezuela, Colombia, Puerto Rico, España, Estados Unidos, Perú y Argentina.

El principal país exportador de libros a México es España, con el 50 por ciento, después Estados Unidos, Argentina, Brasil, Francia y el Reino Unido.

Actividad cultural

CASA MUNICIPAL DE CULTURA.- Hoy,a horas 15.00, proyección de la película "Los perros de paja" de Sam Pekimpah. El Cine Estudio, que auspicia la sesión cinematográfica, informó que luego de la exhibición del film habrá un debate en torno a su contenido. La entrada es libre.

GALERIA ANDINA.- El 4 de julio será inaugurada la exposición de Agnes; la muestra de la artista boliviana tiene como tema central a sucesos relatados en la Biblia , Calle Mercado Nº 1377.

BIBLIOTECA MUNICIPAL.- Hoy, horas 20.00, conferencia de Walter Montero sobre el tema "Los medios de comunicación en Bolivia". Auspicios de la Organización Internacional Nueva Acrópolis.

GALERIA MUNICIPAL.- Oleos y acuarelas de Gerardo Zurita. Calle Colón.

GALERIA PUNKU.- Pintura boliviana. Calle Bueno Nº 382.

GALERIA PUCARA.- Pintura, cerámica, escultura Calle Jaen.

Universidad Boliviana "Juan Misael Saracho"

Invitación

La Universidad Boliviana "Juan Misael Saracho", invita a las Empresas Consultoras y/o Constructoras Nacionales o del Exterior del país, a presentar propuestas para el Estudio, Construcción, Equipamiento y Ampliación y Remodelación de la "Casa Dorada" (Casa de la Cultura).

Los proponentes presentarán sus ofertas tanto para el estudio - diseño del proyecto, cuanto para la construcción y equipamiento total, proponiendo el respectivo financiamiento.

Las propuestas con los alcances de trabajo ofertas y condiciones del financiamiento deben ser presentados en la Dirección General Administrativa de esta Universidad hasta el día 14 de Julio del año en curso.

Mayores detalles de las indicadas obras, podrán ser solicitados en la Dirección General Administrativa de la Universidad, sin costo adicional.

Tarija, 16 mayo de 1977

Lic. Jaime A. Castellanos A. Rector

Lic. Ahuber Succi Director Gral. Administrativo a.i

Dr. Luis Arellano C. Strio. General.

Los animales

Compro colección completa "L animales" "Mecánica Popular" "G graphical Magazine" Ref. Al teléfono 6133

AL FIN... LA PRIMERA PELIC DE DESASTRE EN L TODO EL MUNDO MU

(de risa)

Paramount Pictures presenta

CICLOPE EL AUTOBU ATOMICO

Panavision - En Color

Una Película Paramount

Cinema International Corporat

Todo Público

Ministerio de Educación y Cultura

Dirección General de Educación

Departamento Nacional de Educación Superior

Convocatoria

El Instituto Superior de Educación "Franz Tamayo", invita a los profesores de Educación Comercial a participar en el Primer Seminario de Actualización Metodológica de Educación Comercial, que se efectuará con los auspicios y cooperación de la Editorial Mc. Graw.Hill Latinoamericana y Libreria "Icthus".

TEMARIO

1.- Guías psicológicas del aprendizaje aplicadas a la Educación Comercial.- Principios y prácticas para la preparación de Planes de Trabajo.- Criterios para la elección de metodologías adecuadas.- Programas de evaluación.

2.- Programa de Consejería.- Dinámica de Grupos.

3.- Administración de la enseñanza en prácticas de oficina.- Técnicas de velocidad, exactitud y concentración.- Metodología para el aprendizaje de la mecanografía.- Nuevas técnicas.- Evaluación y preparación de pruebas.

4.- Estenografía y transcripción.- Métodos de enseñanza.- Manual funcional.- Técnicas de velocidad y exactitud.- Técnicas de enseñanza

INSTRUCTOR.- Aminta Matilde Macía

DURACION.- Del 4 al 8 de julio de 1977, de horas 9 a 12 y 14 a 17.30.

LOCAL: Instituto Americano.

INSCRIPCION Y MATRICULA.- Las inscripciones se reciben en el Departamento de Educación Superior, Plaza Venezuela, Edificio Lazarte, Segundo Piso.

El precio de la matricula es de 60 $b.

CERTIFICACION.- Los participantes recibirán un Diploma de Asistencia otorgado por el Instituto Superior de Educación "Franz Tamayo".

La Paz, junio de 1977.

DEPARTAMENTO DE RELACIONES PUBLICAS Y PRENSA

H. Municipalidad de La Paz

Prohibición para utilizar incineradores en los edificios

En conformidad con el Reglamento del Servicio de Limpieza Urbana, aprobado por Ordenanza Municipal 052/76 de 2 de julio de 1976, queda prohibida la instalación de incineradores de basuras en los edificios en construcción y su utilización en los edificios que los poseen, que deberán ser clausurados o retirados.

La prohibición obedece al hecho de que un incinerador, por perfecto que sea, no logra la combustión total de las basuras y porque, además, expulsa humo, olores y hollín, que elevan los índices de contaminación ambiental, con los consiguientes peligros para la salud de la población.

En lo sucesivo, la basura de los edificios particulares y públicos, particularmente de los construidos bajo el sistema de propiedad horizontal, deberá ser acumulada en sitios determinados y entregada por los administradores y encargados, al servicio municipal de recolección de basuras que, mediante sus vehículos recolectores, retirarán la basura de esos edificios.

De acuerdo al Plan Piloto establecido por la Municipalidad desde el 1º. de julio entrará en vigencia un sistema tarifario para la recolección de basuras.

La Paz, 28 de junio de 1977

YA ESTA...

"LA IGLESIA DEL SILENCIO EN CHILE"

UN TEMA DE MEDITACION PARA EL PUBLICO BOLIVIANO

EN VENTA EN LAS PRINCIPALES LIBRERIAS Y KIOSCOS

Pedidos a Cristiandad

La Paz: Casilla 6503 – Tel. 22697

Santa Cruz: Casilla 3262 – Tel. 33979

INSTITUTO MATEMATICO I M LA PAZ - BOLIVIA

AL SERVICIO DE LA JUVENTUD ESTUDIOSA DEL PAIS

VACACIONES UTILES

ESTUDIANDO MATEMATICAS FISICA QUIMICA

CURSOS PARA MEDIOS INTERMEDIOS Y BASICOS

TURNOS DIURNOS Y VESPERTINOS

EN LA PAZ: Av. Mariscal Santa Cruz 1295 (esq. Colón) Teléfono 63617

EN ORURO: Plaza 10 de Febrero (Edificio Palais) Tel. 51648

FALLECIMIENTOS

...señores JJOO, la Promoción "1974" de la Policía Nacional participan ...sensible fallecimiento del que en vida fue amigo y leal camarada,

Sbtte. SINDULFO PINTO DEL CASTILLO
(Q.E.P.D.)

...itan a sus familiares, Guardia Nacional de Seguridad Pública, amigos y ...sonas piadosas se dignen asistir a la misa de cuerpo presente y al ...slado de los restos mortales al Cementerio General, el día de hoy ...rcoles 29 del presente mes a hrs. 11.00 a.m.
...rtejo fúnebre partirá del Regimiento Policial Nro. 1, calle Colombia. ...asistencia comprometerá la eterna gratitud de la familia policial.

La Paz, Junio de 1977

...la paz del Señor y confortado con los auxilios de la Santa Religión ...ólica ha dejado de existir el que en vida fue abnegado y ejemplar ...oso,

Sbtte. SINDULFO PINTO DEL CASTILLO
(Q.D.D.G.)

...id Pinto Chacón, Rosa del Castillo de Pinto, padres; Deysi Trujillo vda. ... Pinto, esposa; Antonio Trujillo y Estela de Trujillo, padres políticos; ...rlha, Jorge, Natty Pinto del Castillo, hermanos; hnos. políticos, tíos, ...nos, sobrinos y demás familia, invitan a los señores Jefes, Oficiales y a ...Promoción 74, de la Guardia Nacional, Sindicato de Choferes Primero ...Mayo, a los señores profesores de la Promoción 73 de la Normal ...erior Simón Bolívar, a la misa de cuerpo presente y al traslado de los ...os mortales al Cementerio General, el día de hoy Miércoles 29 del ...sente mes a Hrs. 11 a.m.
...rtejo fúnebre partirá del Regimiento Policial Número 1, calle Colom- ...

...sistencia comprometerá la eterna gratitud de la familia doliente.

La Paz, Junio de 1977

...fortada con los auxilios de la Santa Religión Católica y la Bendición ...al, ha dejado de existir la que en vida fue

Sra. ROSA URQUIDI vda. de VELASCO
(Q. E. P. D.)

...y de Murillo, Inés de Estrada, Raúl, Oscar, Hugo y Mario Velasco ...uidi, hijos; Javier Murillo, José Estrada, Alicia Bernal y Hercilia ...roga, hijos políticos; Olga de Unzueta y Rafael Urquidi de Achá, ...manos; Teodomiro Unzueta, Jorge Velasco, Elena de Urquidi, Bernar- ...e de Urquidi, Etelvina de Flores y Candelaria de Velasco, hermanos ...ticos; los nietos, bisnietos, sobrinos y demás familia, ruegan a sus ...stades y personas piadosas, se dignen asistir a la Misa de cuerpo ...ente que se celebrará a horas 10 a.m. y a la traslación de los restos ...tales de la extinta al Cementerio General el día de hoy Miércoles 29 ...resente a horas 11.00 a.m.
...rtejo fúnebre partirá de la calle Guerrilleros Lanza Nº. 1162.
...r que comprometerá la gratitud de la familia doliente.
...VICIOS DE FUNERARIA ALIAGA. Figueroa 773. Tels. 25676-64800.

MISAS

...milia del

Sr. MANUEL ANDRADE

...ido en días pasados, agradece profundamente a los PP. Agustinos, al ...dario de Chulumani y alrededores, al Directorio y personal de ...NCIA, al personal de Editorial LUX, al personal de Radio Panamerica- ... Equipo Nacional de Coordinación de Apostolado Seglar, al Movi- ...o Obrero Católico de Cochabamba y a amigos de ésta y otras ...es del país por sus expresiones de condolencia y les participa que la ...ación eucarística por el alma del extinto tendrá lugar hoy miércoles ...s 18 y 30 en la capilla del Colegio San Calixto.
La Paz, 29 de junio de 1977.

INVITACION Y AGRADECIMIENTO

...milia del que en vida fue ejemplar esposo ...re Sr.

...DONATO CABEZAS ERAZO
(Q. E. P. D.)

...a Ud.(s) se digne(n) asistir a la misa que ...agio de su alma y recordando el primer ... su llorado fallecimiento, se mandará a ...el día de hoy miércoles 29 del pte. a Hrs. ..., en la Iglesia de San Agustín (lado de la ...a).
...cemos de todo corazón a las personas amigas y amistades que nos ...añaron en los momentos de dolor asistiendo a los funerales, misas, ...o a las personas que nos hicieron llegar sus condolencias por medio ...etas telegramas y ofrendas florales.
...os se ampare de tanta bondad!

...ilia de la que en vida fue ejemplar y abnegada madre.

Sra. DOLORES CASTRO v. de ARTEAGA
(Q. E. P. D.)

...a sus parientes, amigos, residentes vallegrandinos y personas ...s, a la misa que recordando los seis meses de su sentido falleci- ... se mandará a oficiar el día de mañana jueves 30 del presente a ...1 a.m. en el Templo Virgen de Remedios.
...e se despide en la puerta del templo.

Los hijos agradecidos.

AGRADECIMIENTO E INVITACION

...ino Aldunate Pereira, esposo; los hijos, Nilda, Willy, Jael y Saúl; las ...nas, Zunilda de Buezo, Haydée de Figueroa, Palmira de Torrico, ...rto Burgos; hijos políticos, René Veizaga Leytón, María de Aldunate ...ella de Aldunate; nietos, sobrinos y demás familia de la que en ...e, abnegada esposa y ejemplar madre, señora

CLEMENTINA RUIZ DE ALDUNATE
(Fallecida en Cochabamba)
(Q. E. P. D.)

...cen al Centro de Residentes Uyunenses, Empresa Nacional de ...rriles, Bolivian American Tobacco, Escuela Obispo Anaya, Legión ...a, Institución Teresiana, Institución Aist, a parientes y amistades ...ochabamba, La Paz, Oruro, Uyuni, Villazón y Calama (Chile), que ...e llegar su condolencia y se dignaron acompañar en sus momentos ...r e invitan a la misa que recordando los ocho días de su sensible ...iento, se llevará a cabo en el Templo de la Recoleta (Cochabamba), ...e mañana jueves 30 de junio a horas 9 a.m.

Sociales

REUNIONES

El Encargado de Negocios de Estados Unidos y la señora de Beal ofrecerán el próximo lunes una recepción, con motivo de celebrar la Fiesta Nacional de su país.

El Embajador de Venezuela y la señora de Delgado ofrecerán el martes próximo una recepción, en ocasión del 166 aniversario de la Declaración de la Independencia Nacional.

El Embajador de España y la señora de Maestro de León invitaron ayer un almuerzo para despedir al Embajador de Chile y la señora de Díaz Gronov, por su viaje de retorno a su país, concluida su misión diplomática en Bolivia.

El Embajador de Italia, señor Sergio Kociancich, ofrecerá el viernes 8 de julio, una cena a sus relaciones sociales.

ANIVERSARIO DE LA CORONACION DEL PAPA

El Nuncio Apostólico, Monseñor Giusseppe Laigueglia, ofrecerá hoy una recepción, para celebrar el aniversario de la coronación del Papa Paulo VI.

MATRIMONIO

En la iglesia de los Padres Carmelitas, se celebrará el sábado 9 de julio, la boda de la señorita Zulma Sorayza Cebey Paz con el señor Hugo Roberto Lanza Salazar.

ATENEO FEMENINO DE BOLIVIA

Los integrantes de la Federación de Ateneos y el Ateneo Femenino de Bolivia se reunirán hoy, a horas 18 y 30, en casa de la señora Mercedes de Nardin Rivas.

A.C.F.

El Club "Unión y Trabajo" de la Asociación Cristiana Femenina invita el 21 de julio, en función de noche, en el cine Tesla, a la Premiere de Gala de la película "Invasión Infernal". Los fondos a recaudarse están destinados al Congreso Latinoamericano de ACF, que tendrá lugar el próximo año en Buenos Aires.

Un aspecto de la cena que ofreció el Ministro de Finanzas, señor Carlos Calvo, para despedir al Representante del Fondo Monetario Internacional, señor Ricardo Rosemberg.

Un grupo de ex-colaboradores de la Municipalidad se reunieron en una cena, en el Club de La Paz, para agasajar al Ex-Alcalde de La Paz y actual Embajador en Alemania, General Armando Escobar Uría, con motivo de su visita a nuestra ciudad.

Millonaria inversión para La Paz

La Prefectura del Departamento de La Paz tiene un plan general de ejecución de obras que demandarán la inversión de 28 millones de dólares, según declaró ayer el coronel Mario Oxa Bustos.

El Prefecto explicó que se trata de un plan , que será cumplido a mediano y largo plazo y que permitirá satisfacer la concreción de obras de desarrollo que beneficien a varias poblaciones rurales del departamento de La Paz.

Mencionó entre las muchas obras , la represa de Sica Sica, una colonia de vacaciones en el Santuario de Copacabana, un hotel en la región de Lipari, el Centro Artesanal de Tejidos y Cerámica, un moderno muelle en Tiquina y otros.

Señaló, asimismo, que dentro del plan está prevista la construcción de un complejo hotelero, la Normal Agropecuaria "Martín Cárdenas" y una posta sanitaria en el valle de Ambaná, provincia Camacho del Departamento.

MISA

La familia de la que en vida fue ejemplar madre

Sra. BENIGNA G. v. de ARANCIBIA
(Q. E. P. D.)

agradece profundamente a sus parientes, amistades e instituciones, que nos hicieron llegar su condolencia y acompañaron en nuestro dolor, e invitan a asistir a la misa que recordando el mes de su sentida pérdida se mandará oficiar el día de mañana jueves 30 a horas 9.- a.m. en la Iglesia San Juan de Dios (calle Loayza).
Favor que agradecerá la familia doliente.

Al señor José Monasterios da Silva
Faros S.A. de Santa Cruz
SE LO NECESITA CON URGENCIA EN AVENIDA CAMACHO 1223 - SEGUNDO PISO, La Paz.

Ministerio de Previsión Social y Salud Pública
Convocatoria a concurso de méritos

Se convoca a Concurso de Méritos y en su caso examen de competencia con carácter nacional, para la provisión de los siguientes cargos con destino a la Regional de Potosí, del Instituto Nacional de Salud Ocupacional (INSO), bajo los siguientes requisitos básicos:

QUIMICO INDUSTRIAL

Título Académico debidamente legalizado
Título en Provisión Nacional.
Experiencia en Laboratorio de dos años como mínimo
Edad máxima de 40 años.

INGENIERO METALURGICO O INDUSTRIAL

Título Académico debidamente legalizado
Título en Provisión Nacional.
Experiencia en higiene y seguridad industrial
Edad máxima de 40 años.

Los expedientes, curriculum vitae y demás documentación, deberán ser presentados en la Dirección Nacional de Salud Pública, hasta el día 15 de julio del presente año, a horas 15 p.m.
La Paz, junio de 1977.

Dr. Glicerio Rojas Caballero
DIRECTOR SERVICIO NACIONAL DE SALUD PUBLICA

Vº Bº Dorian Gorena Urizar
SUBSECRETARIO DE SALUD PUBLICA

DEPARTAMENTO DE RELACIONES PUBLICAS Y PRENSA

Aprenda a desenvolverse con elegancia en sociedad. Curso:

Etiqueta social

La dama en el gran mundo social , anfitriona, invitada, calle, hogar, conversando, caminar, sentarse, vestirse, maquillarse, etc.
Empiezan jueves 30, duración 10 días, varios horarios para damas, toda edad, Uno especial para niños de ambos sexos de 6 a 12 años.
Inscripciones de 14 a 19 horas . Calle Juan de la Riva Nº 1435.
Informes Telf. 63074 y 52151.
Dicta Esteban Castrillo
AUTOR DE LA ETIQUETA EN BOLIVIA

EN SANTA CRUZ

JORGE GABINO SUXO SANCHEZ estudiante del Colegio American Cooperative School viaja a Estados Unidos a proseguir sus estudios, con este motivo sus padres le desean un feliz viaje y que culmine sus estudios exitosamente.

En días pasados apagó su primer velita la niñita **Chrisley Elddy Escalante** motivo por el cual sus padres Humberto Escalante A. y Carmen E. Medina P., ofrecieron un té piñata a sus pequeñas amistades, en su domicilio particular.
Santa Cruz - Bolivia

AGENDA FEMENINA

ROTARY CLUB

El Comité de Damas Rotarias se reunirá hoy a horas 10, en Asamblea General en su secretaría.

CIRCULO FEMENINO DE CULTURA HISPANICA

El Círculo Femenino de Cultura Hispánica ha realizado durante el presente mes un programa de celebración con motivo de sus Bodas de Plata. Hoy, a horas 19, en el salón del Instituto Boliviano de Cultura Hispánica, Avenida Arce Nº. 2458, tendrá lugar el acto de clausura en el que se rendirá homenaje a las expresidentas del círculo. Las palabras estarán a cargo de la señora Nelly Herrera de Nedeiros. A continuación, la señora Quica Estenssoro de Salinas hará conocer su nuevo poema "Finalmente". La entidad ofrecerá un vino de honor a los asistentes al acto.

INSTITUTO BOLIVIANO DEL QUEMADO

Los integrantes del Comité pro Instituto Boliviano del Quemado se reunieron bajo la presidencia de la señora Bertha de Bernal, para tratar el programa pro construcción del pabellón en el Hospital de Clínicas de Miraflores.

Juristas del Grupo Andino estudian la creación de tribunal

LIMA, (AFP) - Juristas de BOLIVIA, Colombia, Ecuador, Perú y Venezuela iniciaron hoy aquí el análisis del proyecto de creación de un tribunal del Grupo Andino.

En esta reunión de tres días, los expertos examinarán un proyecto preparado por la Junta, órgano técnico del Grupo Andino, en 1974.

El órgano jurisdiccional andino tendrá facultades para dirimir las disputas sobre aplicación o interpretación del Acuerdo de Cartagena y de las decisiones de su comisión, que surjan entre los países miembros.

Diagnóstico de la...

(Viene de la página 3)

Perú, Paraguay, Uruguay y los países Centroamericanos. Como se puede apreciar, eran momentos en que se identificaba preinversión con proyectos de desarrollo o estudios generales de donde se generaban proyectos específicos.

PROYECTOS SIN PLANES.

Paralelamente, en el sector privado, surgieron consultoras con los recursos humanos técnicos disponibles en los países, que se nutrían también de los proyectistas formados en el sector público, en los cursos que se efectúan con cooperación técnica del BID, Banco Mundial y de otras entidades internacionales. Como nuestros países no tenían toda la capacidad técnica que su desarrollo nacional requería, las consultoras actuaban muchas veces ligadas, asociadas o en consorcio con consultoras extranjeras de los países industrializados y en menor proporción, de los de mayor grado de desarrollo relativo. Esta acción fue también estimulada por los determinismos financieros de las entidades de crédito que, muchas veces, no aceptaban proyectos elaborados por firmas locales y exigían cuando menos el visto bueno o el endoso de firmas internacionales o de países industrializados.

IMPORTACION DEL DESARROLLO.

Esta política y el mercado abierto de proyectos, produjo una proliferación lamentable de "consultoras" sin mayor capacidad técnica. Así como para el Estado y el pueblo el desarrollo es una necesidad, para algunas de esas "empresas de consultoría" el desarrollo pasó a ser un buen negocio.

Se las llamó consultoras de "lobby" o de negocio de pasillos. Consultoras extranjeras se relacionaban con ellas pues podían tener la influencia política para obtener contratos.

Si se habló antes de la importación del desarrollo, también se puede decir que existe la importación de la consultoría y de la preinversión. Naturalmente que se han ido creando y crearán también mecanismos de defensa. No se quiere decir que todas las consultoras surgidas son testaferros, las hay que por la seriedad técnica de sus trabajos permanecen y prestigian a los técnicos locales. A veces también deben asociarse a otras pagando el precio de la adaptación y adquisición de la tecnología que precisamos.

FALLECIMIENTO

En la paz del Señor, con los auxilios de la Santa Religión Católica y la Bendición Papal, ha dejado de existir la que en vida fue bondadosa y abnegada madre y esposa,

Sra. CASTA S. de CRESPO
(Q. D. D. G.)

Dr. Aurelio Crespo, esposo; Olga y Oscar (ausente), hijos; Oscar Ordóñez y Elba Bacigalupi, hijos políticos; Susana, Gladys, Ana María (ausente), Marcia, Gina, Pamela, Jery, Silvia y Oscar (ausentes), nietos; Nelly de Pérez, Walker Crespo, hermanos; Blanca de Crespo, hermana política; Alfonso Monllor V., Jorge Tamayo S. y Jorge Morales G. (ausente), nietos políticos; los bisnietos, sobrinos y demás familia, ruegan a sus parientes, amigos, Corte Nal. de Minería, Ministerio de Minas, Cámara Nacional y Departamental de Minería, asistir a la misa de cuerpo presente a horas 10:30 en la Parroquia de los RR.PP. Carmelitas, Avda. 20 de Octubre, y a la traslación de los restos mortales de la extinta desde allí al Cementerio General el día de hoy 29 de Junio a horas 11 a.m. Domicilio: Pedro Salazar 604.
SERVICIOS DE FUNERARIA ALIAGA. Figueroa 773. Tels. 25676-64800.

PESTAÑAS PERMANENTES

Colocadas por la experta a su retorno del exterior, una a una a prueba de agua y lágrimas, quien anuncia además el eficaz tratamiento para la conservación de las pestañas naturales y recuperación en casos de pérdida.
Reserve hora al nuevo teléfono Nº. 22677, calle Pedro Salazar Nº. 695 esquina Ecuador (Sopocachi).

Comunicado

Tenemos el agrado de comunicar a nuestra distinguida clientela que para reservaciones y compra de pasajes en los hoteles prefecturales de Copacabana, Coroico, Urmiri, Viscachani, Sorata, Chulumani, Irupana, Caranavi, (pronta inauguración), los atenderemos muy cordialmente en nuestra oficina de turismo final del prado (Plaza del Estudiante) y calle Comercio 1230 (Dirección de Hoteles), teléfonos 63404 y 25671.

Servicio de Micro a delegaciones de más de 15 personas.

DIRECCION DE HOTELES
PREFECTURA DEL DEPARTAMENTO
LA PAZ-BOLIVIA

SE VENDE

Radiola, cocina pequeña de dos hornillas eléctrica, muebles sueltos. Ref. Chuquisaca 212. Hrs. 13 a 21.

HISTORIETAS

DRAMAS CLASIFICADOS

DANIEL EL TRAVIESO

¿Cuándo usted va a dejar que el muchacho vaya al campamento de verano, Sr. Wilson? Siempre usted lo dilata... y lo dilata...

DIVULGUELO

MARIA DE ORO

TYFFANY JONES

SR. HOLMES

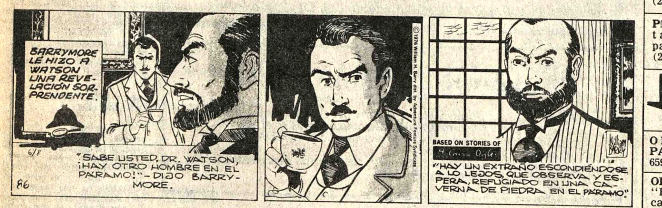

DICK TRACY

PICAPIEDRA

GUMERCINDO

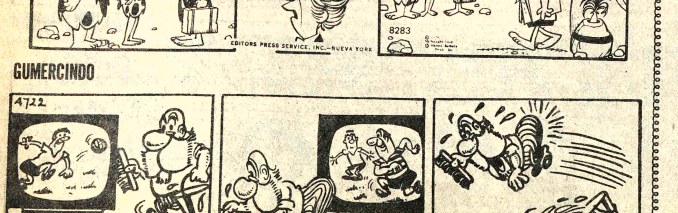

Revistas Libros

Gisbert y Cía. S.A.

Casilla 195
LA PAZ—BOLIVIA

ACABAMOS DE RECIBIR:
WILDER- Los Idus de Marzo
SEGAL- Leve Story
ROBBINS- El Pirata
ROBBINS-Una Dama Solitaria
LARTEGUY- Nido en la Tierra
HAILEY - Traficantes de Dinero
GHEORGHIU-La Hora Veinticinco
FORSYTH-El día del Chacal

ofertas especiales

VENDO MAQUINA "IBM" y Multigrafo "RONEO" Referencias teléfono 57767 (28-30/83622)

ALOJAMIENTO "ATLANTIC" habitaciones individuales precios módicos a delegaciones precios convencionales Avenida Armentia 517, teléfono 23342 (22-25 VII/83436)

MENAJE DE FIERRO ENLOZADO Supersmalt de Ferrum (Argentina), para entrega inmediata. Directamente del Importador. Dirigirse a "MOLARA" casilla 1138 COCHABAMBA (26-4/73167)

MOLINO se vende un molino nuevo Calle Alto de la Alianza 656 (R)

Departamentos Habitaciones

SOPOCACHI OFREZCO dormitorio a matrimonio con pensión mucho sol. Ref. teléfono 28079 (28-2/83626)

LUBRAVE Yanacocha 448. Anticrético, departamento de dos dormitorios, dependencias San Pedro (29-30).

LUBRAVE Yanacocha 448. Venta propiedades horizontales San Pedro para negocio (29-30).

Técnicos

ARREGLO TELEVISORES Radios a DOMICILIO teléfono 43740 (23-9VII/83443)

PLOMERO Instalaciones, Reparaciones Sanitarias, teléfono 26823. (27-4/83616)

PLOMERO Se hacen instalaciones y reparaciones, teléfono 54306. (27-3/83617).

Orquestas

ORQUESTA "COPACABANA", teléfono 65955. (9-13-VII/83067).

ORQUESTA Electrónica "BICOLOR" garantía calidad teléfono 52801 (4-8VII/-82092).

LOS "ONIX" Conjunto Electrónico teléfonos 56996-54333 (28-10/83621)

AVISOS ECONOMICOS

LOS "BARAHUNDOS" Avenida Buenos Aires N° 562 teléfono 61926 de 10 a 12 a.m. (24-6VII/83601)

Vehículos

VENDO VAGONETA Chevrolet servicio rápido llamar al teléfono 41125 (25-29/R)

Profesores Academias

CURSOS DE NIVELACION Matemáticas, Física, Química. Todo nivel. INSTITUTO SAN "ALBERTO". Figueroa 788, teléfono 43631.(27-2/83615)

PROGRAMAS DIARIOS Instrucción Militar, planes semanales cualquier cantidad, pedidos INSTITUTO "EVA PERON" Yanacocha 628 (28-2/83620)

APROVECHE sus horas matinales aprendiendo "SHOTOCAN KARATE" enseñanza garantizada, alumnos limitados. Informes teléfonos 23130-64130 (Sr. Chávez) (25-31)

Varios

COMPRO METODOS DE CORTE de modisteria y Sastrería, sistemas Mitchel-Fashion Petronios Arbiter. Dirigirse a Calle Vincenti 719 Sopocachi (28/83627)

PICADO DE STENSIL $b. 10, Galerías Luz Of. "7" (22-30/83440)

EXTRAVIO El cheque N°. 26085 girado por BANCO HIPOTECARIO a favor de DADE DIV. AHSC por $us. 837,37 ha sido anulado por extravio habiéndose extendido el duplicado (28-1°/83628)

TRAMITAMOS Libretas Militares Carnet Identidad, Pasaportes Sagárnaga 173 2°. piso Oficina "4" Sr. Pérez (28-30/83623)

LUBRAVE Yanacocha 448. Necesitamos Capitalistas (29-30).

LUBRAVE Yanacocha 448. Préstamos dinero sobre hipotecas y joyas (29-30).

Casas

URGENTE vendo CASA en Villa Fátima en calle Palos Blancos N° 1185, detrás Fabrica de Pósforos magnífico lugar Aproveche y no vacile en adquirir su casa propia 7 dependencias, luz trifásica, garaje 2 frentes Ref. Avenida Mariscal Sta. Cruz N° 1295 (Sra. Nicasia Ramos) (13-31/R)

COMPRO CASA O TERRENO Superficie mínima 500 mts2. por las inmediaciones del templo Gran Poder nuevo PAGO al CONTADO. Ofertas a casilla N° 1403 teléfono 64862 (24/1oVII/83602(

LUBRAVE Yanacocha 448. Necesitamos casas en venta, terrenos, antichrético, alquiler (29-30).

Empleados

HORIZONTE Necesita cocineras, sirvientas, niñeras. Buenos sueldos. Zonas residenciales. Ref. Avenida Arce 2298 Shopping Center Oficina 5 (R).

EMPRESA COMERCIAL Requiere personal jóvenes y señoritas con preferencia. Colón 555 segundo patio (29-30/83630).

COCINERA COMPETENTE precisamos BUEN SUELDO Referencias teléfono 82829 y 52178 (R).

Ropas

SE VENDE ROPA de mujer usada y nueva. Referencias Francisco de Miranda N°. 2009 esquina Villalobos teléfono 4274" (R).

COCHABAMBA

DE OCASION EN COCHABAMBA se vende un lote de 870 M2. en camino antiguo a Quillacollo Parada dos, buena ubicación. Referencias en La Paz final Conchitas N°. 368 en COCHABAMBA Avenida Uztariz N°. 713 (28-30/83624).

TARIJA

EN TARIJA VENDO CHALET en ZONA RESIDENCIAL ubicado en calle 15 de Abril, esquina La Paz cuenta con todo el equipamiento urbano. Dirigirse a Foto "Rodriguez" calle Sucre 652 casilla 134 (29-1º/83631).

BENI

EN TRINIDAD SE VENDE una casa para Comercio o Vivienda, mayores referencias casilla 162. Teléfono 216 (29-4/83629).

SANTA CRUZ

EN SANTA CRUZ VENDO CASA sobre Avenida Grigotá frente embotelladora Crush. 15 de frente por 50 de fondo 9 habitaciones. Plla. Terrazas (R).

EN SANTA CRUZ VENDO casa zona Comercial a 40 mts. del mercado "LOS POZOS" 4 habitaciones, garaje, 2 baños, lavanderia. Superficie 360 Mts2. Referencias Campero 359 teléfono 3-4926 (28-6/82591)

EN SANTA CRUZ VENDO chalet sobre Avenida San Martin amplios jardines diagonal Hotel Los Tajibos. Referencias teléfonos 26058 - 26124 (22-5VII/83434

EN SANTA CRUZ VENDO casa quinta en pleno centro, sobre superficie de 810. M2 en calle La Paz N° 558, casa al fondo . Referencias misma casa (25-29/82581)

EN SANTA CRUZ VENDO LOTE 2.000 Mts. sobre calle Suárez Arana 145,20 metros de Los Pozos casa vivienda sobre calle Obispo Aguirre 67 media cuadra de Los Pozos. Teléfono 2-9407 - SANTA CRUZ (28-30VII/82589).

gripes
resfrios ..
viene bien
ANTIGRIPAL COMPUESTO

TRANSFIE... LADERIA "S... en SANTA C... motivo de v... quinaria nueva funcionamiento calle Cordillera (28-2/82590)

EN SANTA C... quier venta, a... frente termi... nibuses, local ... taurante 600 M2 ... casi esquina Ca... 4/82567)

Cartera banc...

(Viene de la página ...

Y ei caso no e... sino absolutamente... real que nuestro E... Vivienda, SAM, que... por falta de estructu... hipotecaria basada ... nacional se ha visto... importar artefactos ... de acuerdo a sus ... funciones crediticias ... de líneas de créd... cionadas por un ... internacional de fin... concesionario.

Los decretos ... presente mes nos ... que hemos desm... nuestra situación m... crediticia para el ... porque ya debía... superado la etapa ... teras bancarias d... plazo y haberlas co... largo plazo cuando ... proporción del 35%. ... estos decretos para ... extranjera nueva y ... plano plazo, pero ... tiempo, estos decret... virtud de demostrar ... acuerdo al último de... derandes, que ... mación de un mercad... tales es imperativa l... de instrumentos, que ... la movilización de rec... mercado interno".

Existe, para el ... mejor y unánim... voluntad, pero rec... que debe mejorarse ... dinación de activida... materia, sobre todo ... viene al país el gran B... del Brasil con su ... financiera con capital ... millones de dólares ... accionistas del Créd... tecario de Bolivia ha... auspiciosas conversac... el gobierno para reab... der alcanzar una capi... de 2.300.000 dólares, ... monto exigido por ... Central de Bolivia par... banco nacional pueda ... lealmente, con un b... tranjero, en esta eta... tegración econom... tinoamericana.

En definitiva, si l... en actual ejercicio en... respaldan a nuestro Go... el traspaso a sus carter... 200 millones de dólar... recursos internos act... existentes y en su ... forma de colocacion... versiones de largos pla... jos intereses, nuestro ... Nacional de Ahorro y ... el de Valores, quedar... tualmente constituido... ganizados, para sustent... Plan Económico Glob... consiguientemente de... integración regio... tinoamericana en co... de absoluta soberanía

Empresa Nacional de Electricidad S.A.

"ENDE"

Central Termoeléctrica de Camargo

Invitación para la Construcción de Obra Civil

La Empresa Nacional de Electricidad S.A. "ENDE" ha proyectado la construcción de una central termoeléctrica en la localidad de Camargo, Provincia Nor Cinti del Departamento de Chuquisaca.

Se invita a todas las empresas del ramo de la Construcción, establecidas en el país, de categoría 3a. y superiores, a presentar propuestas para realizar la construcción de la obra civil de la Casa de Máquinas de la mencionada Central.

La superficie construida será de aproximadamente 200 m2., con cubierta metálica tipo tinglado.

Los pliegos de especificaciones correspondientes estarán disponibles para la venta a partir del 5 de julio de 1977 y podrán ser adquiridos a un precio de $b. 450.- en la Tesorería de ENDE, Avenida de las Heroínas N°. 4574 Cochabamba Bolivia.

Las propuestas se recibirán en sobre cerrado hasta las 17.oohoras del día viernes 29 de julio de 1977 en la Secretaría General de la Empresa Nacional de Electricidad S.A., Avenida de las Heroínas N°. 4574 Cochabamba, Bolivia.

Solicitada

Trámites aduaneros defectuosos

Los abogados de experiencia admiran muchas leyes antiguas, por su buena redacción, por su precisión conceptual jurídica y su contenido de sensatez y justicia, en vez de las disposiciones de fechas posteriores, de las cuales algunas adolecen en los aspectos anotados, siendo semilla de injusticias y pleitos.

Así, por ejemplo, el Código de la Educación, la Ley Orgánica de Administración Aduanera, la Ley de 29 de Diciembre de 1944 sobre delitos de defraudación al fisco son mejores que las posteriormente promulgadas.

Muchas de las disposiciones sobre tributación Aduanera y de la Renta, como el Código Tributario son defectuosas, de contenido oscuro y con artículos "trampa" que el Supremo Gobierno tiene la obligación de corregir, haciéndose eco de la angustia y del clamor de la ciudadanía contribuyente. Con ello, el Gobierno, dentro de una alta política tributaria y social, aseguraría la percepción correcta de los impuestos y al mismo tiempo, evitaría el enriquecimiento ilícito y las extorsiones a los contribuyentes.

Por ejemplo, la Ley Orgánica de Administración Aduanera de 1929, en su Art. 404 tipifica como delito la declaración falsa de la mercadería, en la póliza de importación. Falsedad referente a la "calidad, peso o valor" de la mercadería, que se descubre en el momento del despacho y aforo, sancionándose ello con el duplo del impuesto correspondiente.

Dicha prescripción es clara y definitiva y no notable del artículo 404 que comentamos es que, para regularse "delito" aquella declaración falsa y merecer la pena o sanción, debe encaminarse a burlar impuestos aduaneros. Textualmente dice el artículo "siempre que tales diferencias tuvieran por objeto perjudicar los intereses fiscales, con el pago menor de los impuestos legítimos".

El Art. 404 es correcto y en materia grave. Y deslinda con sutileza, que no basta encontrar "diferencia en la calidad peso ó valor" sino que, aquella declaración falsa, "DEBE TENER POR OBJETO" evadir impuestos o perjudicar al fisco. Lo que equivale, a prescribir que la malicia o dolo en la declaración falsa, debe demostrarse: "Tener por objeto" perjudicar al fisco.

En Derecho Penal esta figura equivale a presumir la inocencia del autor del hecho. En la vida real, pueden concurrir muchos errores, descuidos, ignorancias, estados de inconciencia sicológica, influencias de fuerza mayor, etc., etc.

Así, la sabia disposición aduanera queda en el Código escrita y en el diario ajetreo de los tramites, para los ojos de los vistas de aduana, todo se convierte en delito, menos su propia conducta inflexible e inmisericorde pretendiendo "derechos dobles" para cualquier simple error en los importadores o agentes despachadores de aduana. Todo, porque para ellos, aquellos delitos jes son muy beneficiosos pecuniariamente.

La conducta de los vistas de aduana no es justa ni patriótica, de ninguna manera. Esto consta a todo el pueblo. A ello da lugar en parte, leyes mal redactadas, como pasamos a demostrar:

El Decreto N°. 11126 de 19 de octubre de 1973 infelizmente consigna: "La cita errónea de la posición arancelaria (Partida arancelaria), con relación a la mercadería declarada en Póliza, en perjuicio del fisco, cuya rectificación no sea solicitada dentro los términos previstos por el Art. 18 (seis horas) motivará la sanción . . . de los derechos dobles".

Este párrafo, del Art. 20 es "trampa" en daño de los importadores o Agentes de Aduana, que pudiesen equivocarse en alguna cifra de la posición arancelaria al escribirla en la póliza, muchas veces por nerviosos o distraídos al escribir en máquina apretando una tecla en vez de otra, etc.

En el fondo, no es ninguna concesión de tal Decreto, conceder un término de seis horas para que la victima pueda rectificar su error. Error que el que lo comete ni se da cuenta. O bien comete error porque no sabe o está convencido de que hizo una correcta declaración. Sin embargo en este, el Vista, que es el docto en la materia, en vez de advertirle su error al importador y exigir que lo enmiende, se calla para exigir el pago de "derechos dobles" como una sanción "legal".

Según el Derecho Administrativo, los funcionarios y empleados públicos, están precisamente para que todo trámite y diligencia en las oficinas públicas se efectúe correctamente una decada, un litigante también perdía un pleito, nada más que por haber puesto un timbre ilustre magistrado, Don Pacífico Ledezma en la Excelentísima Corte Suprema de Justicia, desde hace unos ocho años tal "ERROR" en la colocación del timbre, ya no da margen a perder un largo pleito, sino a enmendar el error. ¡Así se hace justicia, si existe moral y patriotismo!

Se da un caso que diariamente vemos en el Tribunal Fiscal de la Nación, de que un importador ha cumplido religiosamente con la Ley, declarando en la póliza "tal pedem iterae" las mercaderías importadas con la "CALIDAD, PESO y VALOR" como exige el Art. 404 de la L.O.A. de 1929, pero se ha equivocado en alguna cifra de la Posición Arancelaria.

En ese hecho, está patente la corrección y cumplimiento de la Ley Aduanera, aunque no el Decreto trampa, instrumento eficaz del Vista Aduanero. Sin embargo, jurídicamente por disposicion de la Constitución Política del Estado, en este caso tiene prelación o primacia la aplicabilidad de la Ley de Organización Aduanera y no el Decreto N°. 11126 con su Artículo 20.

Está claro, que si ha declarado exactamente las mercaderias en su "Calidad, Peso y Valor" real, no hay pues, delito alguno. No hay "dolo", " fraude". Y si alguna cifra de la posición arancelaria tiene error, es el Vista el que debe corregirla, de motu propio como parte de su deber de funcionario.

El Vista y todo funcionario público no es una momia, no es un mueble. Antes bien, está para advertir los errores y ordenar su enmienda, Y si el Vista admite declaraciones con error, el culpable es él y no el ciudadano que acude a su oficina.

Carlos Meave Millan
C.I. 187046 L.P.

...ierno enmienda decreto...

...a página 1)

...y de acuerdo a dis... legales de OCHO ...S QUINIENTOS MIL ...AMERICANOS ($US. ...autorizándose al ...ional de Caminos la ...de los mencionados

...ULO 2°.- Se suprime ...de UN MILLON DE ...AMERICANOS ...S originalmente ...40.000) para futuras posibles ...en el proyecto".

"ARTICULO 3°.- La Contraloría General de la República continuará con las labores de control y de investigación que creyera convenientes a través de la Comisión designada, tanto en el aspecto técnico como en lo económico y legal, señalando conclusiones y responsabilidades en su caso, con absoluta independencia".

ARTICULO 2°.- Quedan derogadas las disposiciones legales contrarias al presente Decreto Supremo.

El señor Ministro de Estado en el Despacho de Transportes, Comunicaciones y Aeronáutica Civil, queda encargado de la ejecución y cumplimiento del presente Decreto Supremo.

Es dado en el Palacio de Gobierno de la ciudad de La Paz, a los veintiocho días del mes de junio de mil novecientos setenta y siete años.

Fdo. GRAL. HUGO BANZER SUAREZ. Fdo. Oscar Adrázola Valda. Fdo. Juan Pereda Asbún. Fdo. René Bernal Escalante. Fdo. Juan Lechín Suárez. Fdo. Carlos Calvo Galindo. Fdo. Jaime Niño de Guzmán. Fdo. Julio Trigo Ramírez. Fdo. Carlos Rodrigo Lea Plaza. Fdo. Mario Vargas Salinas. Fdo. Alfonso Villalpando Armaza. Fdo. Alberto Natusch Busch. Fdo. Guillermo Jiménez Gallo. Fdo. Guido Vildoso Calderón. Fdo. Santiago Maese Roca.

EXPLICACION A LA PRENSA

Anoche, al salir del palacio de gobierno, el Ing. Fadrique Muñoz Reyes manifestó que la renuncia de la comisión obedeció al hecho de haberse publicado el decreto gubernamental que autorizó las órdenes de cambio y que esa disposición estaba incompleta. Añadió que con el decreto ampliatorio expedido ayer por el gobierno se reactualiza la vigencia de la comisión investigadora. Afirmó que la comisión al renunciar a la investigación actuó en atención al decreto emitido en forma incompleta, pero que ahora, al haberse dictaminado la aclaración respectiva, corresponde a la comisión investigar si las órdenes de cambio dispuestas eran buenas o malas y que en atención a esas investigaciones deberá emitir su informe. El Ing. Muñoz Reyes afirmó que hoy citará a los miembros de la comisión para aclararles que ha desaparecido el motivo de la renuncia presentada y que no existe motivo para negarse a proceder a la investigación.

MONTOS DEFINITIVOS

Al fundamentar la dictación del nuevo decreto ampliatorio y relacionado con la autopista, el Contralor indicó que el costo original de la autopista fue de $US. 11.790.000. A ello se sumó un alza de costo de materiales en el orden de $US. 1.200.000 y que ahora el decreto reglamentario determina la suma de 8.500.000 dólares por órdenes de cambio dispuestas, nuevas directivas y enmiendas, lo que totaliza la suma de $US. 22.210.000. Indicó que un millón de dólares ha dispuesto en previsión de eventuales nuevas modificaciones en la obra.

Indicó que las críticas a la construcción de la autopista, inicialmente estaban basadas en los estudios incompletos realizados, pero que, en esta materia, será la comisión investigadora la que dé un informe definitivo.

LA DIRECCION DE INFORMACIONES

Por su parte, el Dr. Javier Arce Villalba, Director General de Informaciones de la Presidencia de la República, al responder una pregunta de la prensa dijo que "no fue la Secretaría de Prensa e Informaciones de la Presidencia de la República" la que ordenó la publicación del Decreto 14689 de 17 del presente.

...Carter coloca a la ....

...a página 1)

...Estados Unidos ...embargo petrolero ...por los países ára-

...bargo, no hizo re... ...alguna a las dis... ...es contenidas en la ...mercio exterior es... ...e contra Venezuela ...omo miembros de la ...ón de Países ...res de Petróleo

...ela ha protestado

reiteradamente por su exclusión del sistema de preferencias del que se benefician otros países latinoamericanos.

Carter pronunció todo su discurso en inglés, pero al final pronunció su única frase en español: "esta es su casa", le dijo al presidente venezolano.

Después de una conversación privada de más de una hora con el presidente norteamericano, Pérez acudió a un almuerzo que le ofreció en el Departamento de Estado el canciller Cyrus Vance.

...GIGANTE SUPER-PRODUCCION
...STEIGER
...ITA MONTIEL
...RLES BRONSON

Matinée - Tanda y Noche
...EL VUELO DE
...LA FLECHA
...RCERA SEMANA DE EXITO CINE BOLIVAR

H. Municipalidad de La Paz

...Alcalde Municipal de La Paz y la ...ación Boliviana de Artistas Plásticos, ...n a todos los Pintores residentes en el ...participar en la exposición que bajo ...o de:

"...MO VEO LA CIUDAD DE LA PAZ"

...sentará en el Museo Nacional de Arte ...al 30 de julio próximo como homenaje ...emérides paceña.

...aceptación de las obras para esta ...ción, está sujeta a las siguientes

...drán participar todos los Pintores ...identes en el país con una o dos obras.

... obras deberán ser recientes no ...iéndose presentado en ninguna ...osición pública anterior, deberán ...larse debidamente enmarcadas, ...ando firma, y al reverso, el nombre ...pleto del autor, su dirección y el ...cio de la obra. Las obras que no cum... ...n con estos requisitos no serán con... ...eradas.

...a comisión del Consejo Municipal y el ...ectorio de la ABAP, escogerá las ...as que merezcan incluirse en esta ...osición por su calidad artística.

...ema es: "Cómo veo la ciudad de La ..." no se considerarán las obras que ...se asocien directamente a dicho te...

...fecha impostergable de entrega será ...la sábado 9 de julio a horas 12:00 en ...Museo Nacional de Arte (Comercio ...uina Socabaya).

...tratándose de un concurso o salón ...ular, no se otorgarán premios, pero ...Alcaldía Municipal adquirirá las ...as que merezcan figurar en la pi...oteca de la Comuna.

...trabajos serán devueltos a sus au... ...s a partir del día 1°. de agosto.

La Paz, junio de 1977

Ministerio de AA.CC. y Agropecuarios
CENTRO DE DESARROLLO FORESTAL
3ra. Convocatoria

Por orden del señor Ministro de Asuntos Campesinos y Agropecuarios, se convoca a las empresas importadoras de vehículos motorizados a presentar propuestas para la provisión de:

Un Jeep, modelo 1977, motor 6 cilindros en linea, potencia 135 H.P. capacidad 7 plazas, llantas 7.60 x 15 pantaneras.

Una camioneta modelo 1977 motor de gasolina capacidad una tonelada

Las firmas interesadas podrán presentar sus propuestas en la Dirección General del Centro de Desarrollo Forestal, Av. Camacho 1471 Edificio Min. Agropecuarios 6to. piso, con todos los requisitos y formalidades de Ley hasta el día 6 de julio del año en curso a horas 3:30 p.m.

LA DIRECCION GENERAL

H. Municipalidad de La Paz
Comunicado
A los Propietarios de Bienes Inmuebles

Se comunica a los propietarios de bienes inmuebles y adjudicatarios de Departamentos en propiedad horizontal, la obligación que tienen de registrar sus propiedades así como tener al día sus pagos de Impuestos Municipales.

A partir de la fecha, personeros que se identificarán con un nuevo carnet de funcionario (foto en colores firmado por el señor Director General de Finanzas); notificarán a los propietarios de bienes inmuebles morosos, para la liquidación de impuestos con multas e intereses conforme a Ordenanza Municipal y código tributario vigentes.

Se recuerda que todo pago se debe efectuar en la Caja del Tesoro Municipal.

La Paz, 27 de junio de 1977

Corporación de Desarrolllo de Oruro
Segunda Convocatoria a Propuestas No. 6 /77
CONSTRUCCION SISTEMA SANITARIO JUNTA ACCION SOCIAL

La Corporación de Desarrollo de Oruro convoca a firmas constructoras de 2ª y 3ª categoría legalmente establecidas en el país, a la presentación de propuestas para la construcción del Sistema Sanitario en el Edificio de la Junta de Acción Social de esta ciudad.

Los pliegos de especificaciones técnicas, legales y administrativas, pueden ser recogidos de la Secretaría General de CORDEOR, previo pago de $b. 200, a depositarse en el Banco del Estado, Cta. Nº 497.

Las propuestas deben ser presentadas de acuerdo al D.L. Nº 10120, incluyendo la solvencia fiscal hasta el día miércoles 6 de julio de 1977 a Hrs. 12:00 en la Secretaría General de CORDEOR, las que serán abiertas el mismo día a Hrs. 15:00.

El precio oficial es de $b. 130.252.-

CORPORACION DE DESARROLLO DE ORURO
CASILLA Nº 1017 - TELEFONO 50387
CALLE POTOSI 1035
ORURO

Oruro, junio de 1977

SECRETARIA GENERAL

HISTORIETAS

JUSTO Y FRANCO

Récords Mundiales

Encantos

EL DETALLE QUE FALTABA

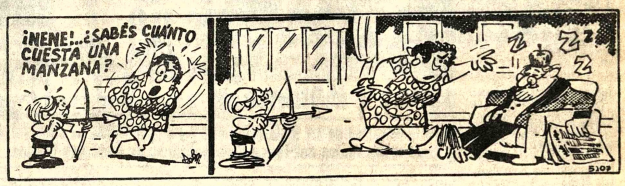

FULGENCIO

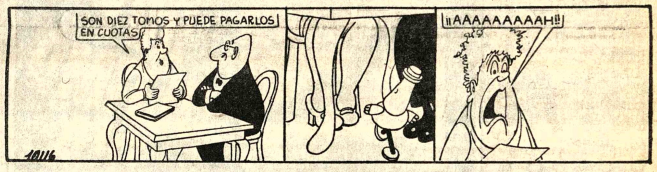

RAMONA

DR. MERENGUE

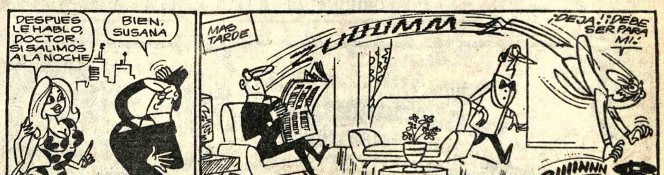

TREMEBUNDA

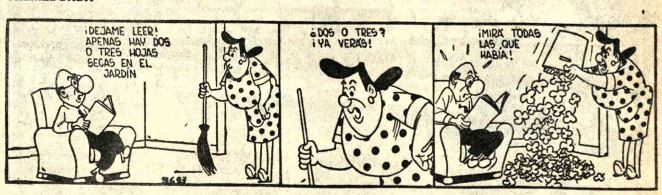

DESFILE DEL BUEN HUMOR

TEATRO MUNICIPAL.

Continúa el éxito Cómico de JOHNNY TICONA en "ROBANDO PIBAS" Participan las primeras figuras del Teatro Nal. junto a David Santalla. DIRECCION GENERAL: TINO LOZADA. Ultima semana y no va más venta de entradas desde las 15:00 Hs. Platea $b. 19. Anfiteatro $b. 24. Galería $b. 9.

16 DE JULIO Tels.52119-22191

Matinée y Noche últimas funciones "JUAN SALVADOR GAVIOTA" (apta para todo publico) Tanda Cine Club "LUMINARIA", con debate. "RETO A MUERTE" Matinée 7.50 y 9.50 Tanda y Noche, 9.50 y 11.50.

MONJE CAMPERO Tel. 2-3333

Matinée, Tanda y Noche. "LA PANDILLA DE CUPIDO MOTORIZADO" y NOTICIERO NO-DO ESPAÑOL Nº. 158.- Apto para todo público. Matinée 9.50 Tanda y Noche 11.50.

6 DE AGOSTO Tel. 23829

Matinée Hs. 15.45 Tanda 18.45 y Noche 21.45. SLAUGHTER AL ACECHO DEL CRIMEN (May. de 14 años) Actualidades Mundiales Nº. 22. Precios matinée Platea 7.50 Mezzanine 9.50 Tanda y Noche Platea 9.50 Mezzanine 11.50.

TESLA Tel. 53803

Matinée, Tanda y Noche. "EL BUCANERO ESCARLATA" (Censura 14 años) Además el noticiero EL ESPEJO DE ALEMANIA Matinée 9.50 y 7.50, Tanda y Noche 11.50 y 9.50.

PRINCESA Tel.51821

Horario Especial: Matinée Hrs. 15:30 Tanda hrs. 19. EL MUNDO DE LOS AVENTUREROS (Prohibida menores de 18 años) Matinée Tanda 7.50 y 6.50.

UNIVERSO Tel. 42660

Matinée, Tanda y Noche, ROBIN Y MARIAN (T.P.) Tecnicolor. Además Noticiero Alemán: EL MUNDO AL INSTANTE. Matinée Mezzanine 9.50 Platea 7.50, Tanda y Noche, Mezzanine 11.50 Platea 9.50.

PARIS Tel 29704

Matinée, Tanda y Noche, GRAN FESTIVAL DEL TANGO "TANGO EN BROADWAY" (T.P.) Además Noticiero Alemán, EL MUNDO AL INSTANTE. Matinée, Tanda y Noche 7.50.

MONUMENTAL ROBY Tel. 62135

Matinée, Tanda y Noche: CORAZON: (CONTENTO (T.P.) Además NOTICIERO ALEMAN, EL MUNDO AL INSTANTE. Matinée, Platea 7.50, Galería 5.00 Tanda y Noche Platea 9.50 Galería 5.50.

ROXY.

Matinée doble OPERACION ROSA ROSA Y 5 LOCOS DE FIESTA (T.P.) Tanda doble: PLACERES DEL SEXO Y 5 LOCOS DE FIESTA (May. 21 años), Noche PLACERES DEL SEXO (21 años). Matinée, 5.50 Tanda y Noche 6.00.

AVENIDA

Matinée, Tanda y Noche, KING KONGA EN COLORES Censura Todo Público además NOTICIERO NODO 157, Matinée, 7.50 y 9.50 Tanda y Noche 9.50 y 11.50.

BOLIVAR.

Matinée, Tanda y Noche EL VUELO DE LA FLECHA en colores Censura Todo Público Matinée, Tanda y Noche 7.50.

MURILLO Tel. 52647

Matinée y Tanda doble últimas funciones LA GUILLOTINA VOLADORA, 14 años y TAPAME CONTIGO T.P. Noche LA GUILLOTINA VOLADORA Y EL ESPEJO DE ALEMANIA 14 años Matinée, 5.50 y 4.00 Tanda y Noche 6. y 4.50.

ABAROA Tel. 50252

Matinée y Tanda dobles CORAZONES HERIDOS (14 años) y EL NIÑO SALVAJE (T.P.) Noche MUJERES APASIONADAS (21 años) Noticiario de actualidad y cortos. Matinée, P. 5.50 y 4.00 Tanda y Noche 6 y 4.00.

BUSCH

Matinée, y Tanda doble PULGARCITO Y CUATRO MOSCAS DE TERCIOPELO. GRIS Noche Doble CUATRO MOSCAS DE TERCIOPELO GRIS Y TODAS SOMOS PECADORAS Estrictamente prohibido para menores de 21 años".

EBRO Tel. 42939

Matinée, y Tanda dobles FACE CUARTA DESTRUCCION - JUSTICIEROS DEL OESTE" Noche "JUSTICIEROS DEL OESTE" Matinée 5.50 y 54.00 Tanda y Noche 6.50 y 6. 5.00.

"SCALA Tele. 23535

Matinée "BUM BUM EN EL PAIS DE LAS ABEJAS T. P. Tanda y Noche LOS HOMBRES PIENSAN SOLO EN ESO" Mayores de 21 años Matinée, 7.50 y 9.50, Tanda y Noche 9.50 y 11.50.

CENTER Tel. 22 26

Matinée doble EL PUÑO DE LA JUSTICIA Y MASAJISTA PARA SEÑORAS. Tanda doble y Noche OLGA LA HIJA DE AQUELLA PRINCESA RUSA Matinée 5 y 4. Tanda y Noche 6 y 4.50.

HOY EN CINES TV

PROGRAMA PARA EL DIA MIERCOLES 29 DE JUNIO 1977

17.00 Teleclases
18.00 Mi Jardín
18.35 Una chica con algo especial
19.00 Adelanto Informativo
19.10 Hombres y máquinas
19.25 Ajedrez
19.
19.40 Marionetas
20.00 Pioneros
20.30 Telenoticioso boliviano
21.10 Telenovela "La Caldera del Diablo"
22.05 Enfoques
3
23.10 M.A.S.H.
23.40 Síntesis informativa.
23.50 Cierre emisión.

SAN CALIXTO.

Matinée, tanda y Noche dobles: "DOÑA MACABRA" y "CAPULINA EL SONAMBULO" Matinée Tanda y Noche 5.00.

ESMERALDA Tel. 52454

Matinée y Tanda MARIANELA EL PUÑO DE LA JUSTICIA Noche ACTUALIDADES FRANCESAS Nº. 16 EL PUÑO DE LA JUSTICIA Matinée 5.50 Tanda y Noche 6.00.

VARIEDADES Tel. 24071

Matinée Doble: AVENTURAS DE UN BRIBON Y AEROPUERTO 1975 Tanda doble AEROPUERTO 1975 Y DENTISTA EN LA CAMA (21 años) Noche DENTISTA EN LA CAMA (21 años) y PROGRAMA DE CORTOS Matinée 5.50 y 4.00, Tanda y Noche 6.00 y 4.50.

LIBERTAD

Matinée y Tanda LA PATADA DEL DRAGON Y EL ELEFANTE Y YO (Censura Todo Público) Noche EL ELEFANTE Y YO y CORTOS Matinée 5.50 Tanda y Noche 6.00.

Música culta en CRISTAL

Hs. 21.30.
- Cinco piezas para Orquesta Machaut.
- Concierto en Mi mayor para violín y orquesta. Bach.
- Música de las aguas. Suite Nº. 1. en Fa mayor. Haendel.
- Octava Sinfonía en Fa mayor. Op. 93. Beethoven.

Venga al mundo de Marlboro

LOUIS DE FUNES

MIL VECES MAS LOCO QUE LINDO

TODO UN ESCANDALO DE RISAS !..

"UN LOCO LINDO EN APUROS"

TECHNICOLOR * TODO PUBLICO

Jean LEFEBVRE Claude GENSAC Un film de JEAN GIRAULT

MAÑANA DIVERTIDO ESTRENO CINE 16 de JULIO

Gran Semana del Recuerdo

CARLOS GARDEL

¡¡Homenaje al más grande Idolo del Tango!!

TANGO EN BROADWAY

Apta para todo público

Hoy y Mañana CINE PARIS

Con el auspicio de LA MAÑANA TANGUERA DOMINICAL DE DANTE FLOR para los socios del Tango Club Boliviano de Emisoras Unidas

PRIMER GIGANTE FESTIVAL DEL CINE HINDU

CINE TESLA

HOY ULTIMO DIA

JUAN SALVADOR GAVIOTA

Hall Bartlett ..... Richard Bach
Richard Bach Hall Bartlett
Neil Diamond Todo Público

HOY CINE 16 DE JULIO

LA BANDA ORIGINAL DE LA PELICULA ESTA EN:

CADA DIA UNA PELICULA DIFERENTE

6 Extraordinarias Super-Prducciones

Auspician: MINISTERIO DE EDUCACION Y CULTURA - INSTITUTO BOLIVIANO DE CULTURA - EMBAJADA DE LA INDIA Y "DIBOFISA"

EL MURO
Viernes 1ro

EL BROTE
Sábado 2

PEQUEÑO ASUNTO
Domingo 3

LA MANCHA
Lunes 4

LAS BRASAS
Martes 5

MILI
Miércoles 6

A beneficio de Las Casas de Cultura en el Area Rural

Tun Tun... ¿Quién es?
La Banda de la Mala Pata
y esta combinación es DINAMITA!

LA BANDA DE LA MALA PATA

James Caan
Michael Caine
Diane Keaton
Elliot Gould

VIERNES Estreno CINE UNIVERSO

Todo Público

Un Film de Mark Rydell

N ITALIA.- El campeón mundial de los me- ino Carlos Monzón, en uno de sus entrenamien- nde se prepara para enfrentar a Rodrigo Val- dés, en lo que será la última defensa de su título, pues proyecta retirarse del box. (RADIOFOTO DE AP).

Habrá carrera en Santa Cruz próximo 10 de julio

El 10 de julio se disputará en Santa Cruz el Circuito "Oscar Gasser", con los auspicios de la filial del ACB en la ciudad oriental. Los dirigentes del ACB expresaron ayer a PRESENCIA que la competencia de Santa Cruz tiene vital importancia para las posiciones del ranking nacional de automovilismo.

Miembros de la Comisión Deportiva nos informaron que no es evidente que la carrera a "La Cumbre" esté programada para el 9 de julio, en vista de que no pueden cruzarse dos carreras con diferencia de un día.

Anoche, el presidente de la Comisión Deportiva, Belisario Benzi, estaba realizando consultas con los personeros de la Embajada Argentina para determinar una fecha próxima.

También se sabe que en vista del poco margen de tiempo que queda entre el "Circuito Oscar Gasser" programado para el 10 de julio y la "Doble Copacabana", que se correría a fines de julio, y el 21 de agosto, que se inicia el "Gran Premio Banzer", no queda el tiempo necesario para preparar las máquinas.

De tal suerte que se anularía por este año dicha carrera.

PREMIO BANZER

En las próximas horas se tendrá listo el reglamento y convocatoria del Gran Premio Banzer, que se viene preparando por cuenta de la Secretaría General de Deportes y Juventudes en estrecha colaboración con la Comisión Deportiva Nacional del ACB.

En definitiva se sabrá el orden de las etapas y los lugares donde se producirán las anunciadas neutralizaciones.

Pambelé presenta una fractura en la mano

CARACAS, 28 (LATIN).- El campeón mundial welter junior, Antonio Cervantes ("Kid Pambelé"), de Colombia se fracturó la mano derecha durante el transcurso de la pelea del sábado ante el argentino Carlos María Giménez, informó hoy la prensa local.

Cervantes, quién logró el título vacante de la Asociación Mundial de Boxeo (AMB) al vencer a Giménez, habría sufrido la fractura al finalizar el cuarto round del combate, dijeron personas vinculadas al púgil colombiano.

La pelea finalizó sorpresivamente en el quinto asalto, cuando el juez estadounidense Martin Dempkins decretó el triunfo de Pambelé al percibir una contadura en el arco superciliar derecho de Giménez.

De acuerdo con lo informado aquí, la fractura de Pambelé fue en el segundo metacarpiano de la mano derecha, en el mismo lugar donde había sufrido una lesión hacen varios meses, al enfrentar al púgil dominicano Nami Marrero.

EN WIMBLEDON.- Chris Evert y Jean Billie King, poco después de terminado el partido que se definió en favor de la Evert por 6-1 y 6-2 en los courts de Wimbledon.(RADIOFOTO DE AP).

fútbol latinoamericano logra Túnez triunfos sin precedentes

28 AFP).- El ano está lo- en Túnez un cedente en los e. lecciones de nos que inter- peonato del nil triunfaron ro y varias de o favoritos de grupo para es. Túnez hemos equipos, los os "A" y "B", impresión de feto el selec- , después del te a Costa de ntro que se amino quedó para Brasil lógica, pueda sales si logra empatar con Italia en el encuentro decisivo.

En el grupo "D", Paraguay sigue con aspiraciones de calificación a pesar de la presencia de la URSS y en el grupo "A", México tiene más posibilidades que cualquier otro rival para seguir adelante.

Después de los brillantes triunfos de México y de Brasil en la jornada inaugural (por 6-0 y 5-1), las victorias latinoamericanas fueron hoy más modestas pero quizá más valiosas.

Uruguay sólo venció a Hungría por dos goles a uno, pero el encuentro fue de gran calidad y para el cuadro sudamericano constituía una papeleta de mucho compromiso.

Todos los comentaristas consideraban ese encuentro como decisivo para la calificación en ese grupo.

Uruguay jugó muy bien, con técnica, serenidad e ingenio, mereció ganar y se asegura virtualmente la calificación porque Honduras y Marruecos parecen inferiores.

Honduras tuvo que bregar mucho para vencer a Marruecos y lo consiguió justamente.

Teniendo en cuenta que Honduras es un cuadro modesto, su triunfo de hoy tuvo el mérito suficiente como para que la delegación considere que ya cumplió su misión en este mundial.

No obstante, los hondureños jugaron mucho mejor en el segundo tiempo que en el primero y como esperan que seguirán mejorando, cabe preguntarse si serán capaces de presentarle digna batalla a Uruguay y a Hungría en los próximos encuentros.

Paraguay, por su parte, tenía un difícil encuentro con Austria.

Este último grupo, el "D", era el más desequilibrado, a juicio de los comentaristas, con un archifavorito (la Unión Soviética), dos equipos inferiores (Austria y Paraguay) y un complemento sin ninguna posibilidad (Irak).

Hoy la URSS venció a Irak, como era previsible, y Paraguay que mejoró mucho en el segundo tiempo, venció a Austria por un gol a cero.

Podría haber sido un triunfo mayor con algo de suerte, porque los sudamericanos tuvieron ocasiones para aumentar el tanteo.

Los paraguayos, que vencieron no hace mucho tiempo a Perú, Argentina y Venezuela, y que batallaron frente a Uruguay (0-1) y ante Brasil (1-3) conservan posibilidades de alcanzar la fase siguiente de la competición.

Los paraguayos se consideran casi a la altura de brasileños y uruguayos.

Habrá box el sábado

Con la realización de seis combates, cuatro preliminares y dos de fondo, el próximo sábado la Federación Boliviana de Box patrocinará un nuevo festival de este deporte a cumplirse en el Coliseo Cerrado "Ciudad de La Paz".

Los organizadores anuncian para las peleas de fondo la presencia de dos púgiles del norte argentino, Roberto Fuentes, peso liviano, y Antonio Naranjo, peso welter.

De Fuentes se dice que es de procedencia boliviana pero con muchos años de radicatoria en el vecino país y que es su deseo lograr su profesionalización por intermedio de la Federación Boliviana de Box.

Roberto Fuentes rivalizará en el mencionado festival con el nacional Humberto Lara, quién se encuentra atravesando por un buen momento en su carrera deportiva y aspira al título nacional de la categoría.

Por su parte el tucumano Antonio Naranjo rivalizará con el ex campeón nacional, de peso welter, Hugo Ledezma de quién se dice que se encuentra practicando desde hace cuatro meses.

Tanto Fuentes como Naranjo, cumplirán, al medio día de hoy, prueba de suficiencia en el Coliseo Cerrado "Ciudad de La Paz".

Uruguay superó a Hungría 2-1 en el mundial juvenil

TUNEZ, 28, (LATIN-REUTER).- Uruguay obtuvo hoy una sólida opción para la victoria en el grupo "B" al imponerse 2-1 a Hungría en un encuentro de la segunda jornada por el primer campeonato mundial juvenil de fútbol, que se inició ayer aquí.

Tras la actuación uruguaya de hoy, elogiada por los críticos, parece difícil que Marruecos y Honduras se puedan constituir en escollos serios para la clasificación del equipo sudamericano a las semifinales.

Uruguay salió aíroso de una dura batalla por el medio campo, donde los húngaros se mostraron como adversarios de gran valor como fruto de la presión ejercida; los sudamericanos abrieron el marcador mediante Victor Hugo Diago, quien recibió en buena posición un tiro libre de Alberto Bica.

Pero el gol no desalentó a los húngaros, quienes se lanzaron a una decidida ofensiva. En una de esas arremetidas, Zolham Peter conectó con una imparable volea un centro de D'imre Nagy, batiendo al golero uruguayo Fernando Alvez.

Honduras venció a Marruecos 1-0 (el primer tiempo finalizó sin tantos) en un encuentro de acciones confusas, que también correspondió al grupo "B" que se disputa aquí y en el que ninguno de los dos equipos expuso grandes virtudes.

El tanto del ganador fue conseguido por Martínez Morales, al empalmar violentamente un remate que no pudo contener el arquero marroquí Rounak Jillali.

En el grupo "D", la Unión Soviética, uno de los favoritos de la competencia, comenzó exitosamente su participación con una victoria de 3-1 sobre Irak.

El conjunto soviético comenzó el encuentro con una táctica netamente ofensiva, y no extrañó que a los 13 minutos se pusiera en ventaja con un tanto logrado por Petrakov Valery.

Cuatro minutos después, el mismo jugador aumentó el marcador al conectar de cabeza un centro a raíz de un tiro de esquina, y seis minutos antes de la finalización del primer tiempo, Iljin Alexei completó el tercero de goles para su equipo.

Irak produjo algunas acciones de riesgo para la valla soviética en el segundo período, y fue así que faltando diez minutos para finalizar, Hussain Liaby marcó el gol de honor, antes que el árbitro expulsara al iraquí Abdul Amir por juego brusco.

En el otro cotejo disputado por este grupo —que se juega en Sfax, 270 kilómetros al sur de Túnez— Paraguay ratificó el dominio de los equipos latinoamericanos al imponerse 1-0 a Austria.

El conjunto sudamericano dominó a su adversario durante la mayor parte del emocionante encuentro, pero recién pudo concretar en goles esa superioridad a los 67 minutos, cuando Víctor Morel aprovechó un excelente pase en profundidad enviado por Manuel Battaglia.

Premio francés se correrá el 3

DIJON FRANCIA, JUN 28 (AFP).- El Gran Prix de Francia de "Fórmula 1", novena prueba puntuable para el mundial de volantes, arrancará el próximo domingo 3 en el circuito Dijon-Prenois, a las 12H00 GMT.

Los competidores darán 80 vueltas al circuito de 3.800 Kms. para un total de 304 Kms. de recorrido.

Las pruebas oficiales de calificación están previstas para el viernes 1º de Julio de las 08H30 a las 09H30 y de las 15H30 a las 17H00 GMT. Las últimas pruebas del sábado para formar la parrila de salida están previstas de las 15H30 a las 17H00 GMT.

En la mañana del domingo, los pilotos podrán efectuar pruebas libres desde las 11H00 a las 11H30 GMT.

EN LAS VEGAS.- Kurt Lohmeyer de Califor- cular vuelco poco después de la partida de la vviles que se efectuó en Las Vegas. Delante ado aparece el coche de Tom Oker con el OFOTO AP)

e de fierro enlozado
UPERSMALT
de FERRUM
(Argentina)
entrega inmediata.
tamente del importador.
irse a: "MOLARA"
la 1138 Cochabamba.

VENTA DE
TERRENOS
NA INDUSTRIAL
MEJOR OFERTA
N: Terrenos aledaños a la Fábrica
n y sin construcciones, en diferentes
TAS: Los interesados deberán enviar
en sobre cerrado a nombre de BUFETE
illa 2097, o Edificio "CASTILLA", 8vo.
809 y 810 La Paz (Teléfonos 24341 y
propuesta deberán señalar precio, super-
de los terrenos interesados.
as ofertas deberán ser presentadas
resente mes.
CION: Los vendedores se reservan el
udicar los terrenos a las mejores ofer-
is, convocar a nuevas propuestas o
términos.
vendedores pondrán a disposición de
personal encargado de mostrar los
ta.
La Paz, junio de 1977

Club de Tenis La Paz
Convoca al
"Campeonato
Verde y Blanco"
Se invita cordialmente a todos los socios tenistas a participar en el tradicional Campeonato "Verde y Blanco" que se realizará en homenaje al LII Aniversario de la Institución.
Este torneo se iniciará el día sábado 2 de julio y culminará con una reunión de camaradería.
Las inscripciones se reciben en la Oficina de Control Ingreso, en la sede de La Florida.
LA COMISION DE JUEGOS
La Paz, 29.6.1977

MODERNO MEDICAMENTO PARA
HOMBRES
DESARROLLA FUERZA SEXUAL
RECONSTITUYE SU ORGANISMO
Un producto elaborado por un laboratorio responsable norteamericano actúa sobre las glándulas y sistema nervioso del hombre, lográndose un magnífico efecto en el sistema sexual del hombre, provocando una reacción sexual juvenil que lo hace sentirse completamente diferente.
Este nuevo producto, que se vende con el nombre de SEX-POTENTA, por el efecto de la Testosterona y las vitaminas, le hace sentir optimista, alegre y reaccionar con todos los síntomas de la juventud.
Tomando SEX-POTENTA se sentirá como joven porque fortalece el organismo del hombre proporcionándole nuevas ilusiones en la vida y porque estimula el amor. X-1

HEMPHILL SCHOOLS
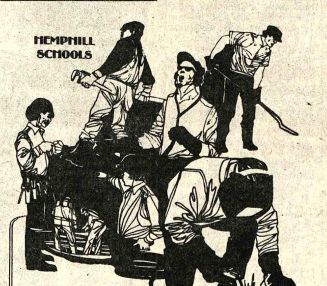
Hemphill
PRESTIGIO Y VIVA MEJOR!
LOS HOMBRES Y MUJERES QUE PUEDAN MANEJAR LA ENERGIA ELECTRICA PARA PONERLA AL SERVICIO DE LA COMUNIDAD EN QUE HABITAN, TIENEN ABIERTAS LAS PUERTAS DE MUCHOS EMPLEOS BIEN REMUNERADOS O PARA TRABAJAR EN FORMA INDEPENDIENTE.
HEMPHILL SCHOOLS LE PROPORCIONA LOS MEDIOS PARA CONVERTIRSE EN TECNICO EN AIRE ACONDICIONADO, REFRIGERACION Y ELECTRICIDAD.

gratis
INTERESANTE CATALOGO INFORMATIVO
HEMPHILL SCHOOLS
BOQUERON DEFENSORES DE ALIGUATA
PASAJE No. 44 CASILLA No. 6108 LA PAZ, BOLIVIA
CUPON
HEMPHILL SCHOOLS Dept. 76-28
BOQUERON DEFENSORES DE ALIGUATA
PASAJE No. 44 CASILLA No. 6108 LA PAZ, BOLIVIA
FAVOR DE ENVIARME INFORMACION GRATUITA SOBRE EL CURSO DE AIRE ACONDICIONADO, REFRIGERACION, ELECTRICIDAD
Nombre
Dirección
Ciudad Prov. o País
Si usted desea información telefónica para mayor rapidez, llámenos al tel. 41319

Con una pequeña parte
de su
AGUINALDO PATRIOTICO
haga una inversión
y súmese al grupo de la gente activa
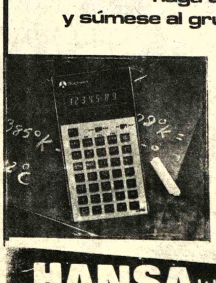
compre
Rockwell
CIENTIFICA
modelos 44RD-64RD-74K
Representantes y distribuidores exclusivos
HANSA Ltda.
La firma boliviana de su confianza con 70 años al servicio del país
DEPARTAMENTO MERCADERIAS TEL. 50878 Yanacocha esq. Mercado
Sucursales: COCHABAMBA-ORURO-POTOSI-SANTA CRUZ-SUCRE-CAMIRI-TARIJA-ATOCHA-TUPIZA-VILLAZON-TRINIDAD

MATE MATICAS
NEURO VIMIN
INTI
NEUROTONICO
Y RECONSTITUYENTE
BIOLOGICO

PRESENCIA
Deportes
La Paz, Bolivia, miércoles 29 de junio de 1977

este beb
usa
NENE-DENT
Para la dentición del bebé

Desde la TRIBUNA
Por: Tito de La Viña

Poco interés por torneo

El poco interés que manifiestan los aficionados locales por el torneo de Primera "A" se traduce en las bajísimas recaudaciones que se están obteniendo en las dos canchas donde se juegan partidos oficiales.

Los números demuestran que hay un descenso importante de recaudaciones si comparamos las cinco primeras fechas de ambos torneos, el de 1976 y el del 77. La diferencia alcanza casi al 50% y está indicando categóricamente que este año el campeonato de Primera "A" no interesa a los aficionados.

Habrá que buscar las razones de esa falta de interés y eso es muy fácil, porque no constituye ningún secreto repetir lo que habíamos escrito antes del torneo, y también el año pasado. Inicialmente, las programaciones entre equipos denominados "chicos" no atraen a nadie porque esos planteles no tienen hinchadas numerosas y en consecuencia ese tipo de programación no favorece a esos equipos "chicos", sino por el contrario los perjudica considerablemente.

En segundo lugar, la realización del torneo está supeditada por la fuerza de las circunstancias a factores que permiten que uno de los clubs de arraigo, Bolívar, pueda jugar con suplentes y esto tampoco atrae al público.

En tercer lugar, la innovación de hacer jugar los miércoles vino también a constituir un pesado lastre para los equipos porque los aficionados concurren ese día laboral en poca cantidad, aunque se trate de los equipos "grandes". Finalmente, pese al repunte que se ha observado en fútbol este año a nivel seleccionado nacional, eso no repercute favorablemente en los equipos de Primera "A" que siguen mostrando un nivel que deja mucho que desear. Si hacemos un recuento de los encuentros jugados hasta ahora, habrá que señalar que solamente cuatro o cinco han sido aceptables o buenos, y los demás han merecido una calificación baja.

También es justo añadir a esos factores, el precio que se cobra actualmente por los partidos simples, que en muchos casos no equivale para nada a lo que antes se cobraba por ver dos encuentros.

El torneo paceño se lo ha estructurado este año casi como emergencia obligada de la preparación del seleccionado nacional, y eso atenta bastante la responsabilidad de los dirigentes, que han tenido que hacer lo que han podido para salvar las circunstancias, pero habrá que ir pensando para el próximo año.

Ya la experiencia ha demostrado categóricamente una serie de cosas que no pueden hacerse, y es momento de que se vaya pensando en la forma en que tendrá que jugarse el torneo 1978, porque no puede caerse en los mismos errores, y además las circunstancias serán diferentes, a no ser que la selección nacional alcance la clasificación para el Mundial de Argentina, en cuyo caso habría que contemplar nuevas emergencias.

Lajos Baroti será "espía" de Hungría en triangular

PARIS, JUN 28 (AFP).- Hungría enviará al máximo responsable de su fútbol, el seleccionador Lajos Baroti, para espiar a Brasil, Perú y Bolivia, en el triangular premundialista que sostendrán en Cali, Colombia, del 10 al 17 de Julio.

Este triangular fijará a los dos primeros clasificados en Argentina-78 y el tercero dirimirá el boleto mundialista con Hungría, campeón del grupo previo europeo número 9 por encima de Unión Soviética y de Grecia.

El veterano técnico húngaro es buen conocedor del fútbol mundial, en general, y del peruano, en particular, puesto que ejerció en el país incaico, pero considera sumamente importante esa labor de espionaje, sobre todo en lo que concierne a Bolivia.

Los húngaros consideran que los futbolistas del altiplano serán sus más probables rivales por la otra mitad del boleto mundialista. En todo caso, Baroti parece apuntar a Bolivia como adversario predilecto de sus muchachos, a los que considera capaces de clasificarse para la Argentina, después de la notable resurrección de Hungría en las eliminatorias previas europeas.

De cumplirse los pronósticos magiares, Europa imponderia en el mundial de Argentina un récord de presencia en las copas del mundo organizadas en los países de Iberoamérica con diez países sobre el total de dieciseis finalistas.

Europa tendrá en el mundial de Argentina nueve representantes seguros, incluido el campeón reinante alemán, que podrían ser diez si Hungría supera al colista del triangular de Cali.

En el primer mundial de la historia, el de Uruguay, 1930, actuaron cuatro países europeos. Al del Brasil, 1950, fueron seis. Al de Chile, 1962, nueve, y otros tantos al de México, en 1970.

Por lo demás, buen número de expertos del fútbol del viejo continente contemplan con marcado optimismo la posibilidad de que uno de sus representantes triunfe por primera vez en el nuevo.

Hasta la fecha, los cuatro mundiales disputados en Latinoamérica fueron para América del Sur. Uruguay triunfó en casa y en Brasil. Los brasileños en Chile y en México.

El optimismo europeo se funda, en buena parte, en las recientes giras efectuadas por algunos de sus representantes por el hemisferio occidental.

Alemania regresó invicta de sus viajes por Argentina, Uruguay, Brasil y México, lo mismo que Inglaterra y Escocia por América del Sur y pese a que los conjuntos europeos actuaron allí en epílogo a una dura e intensa temporada nacional y europea.

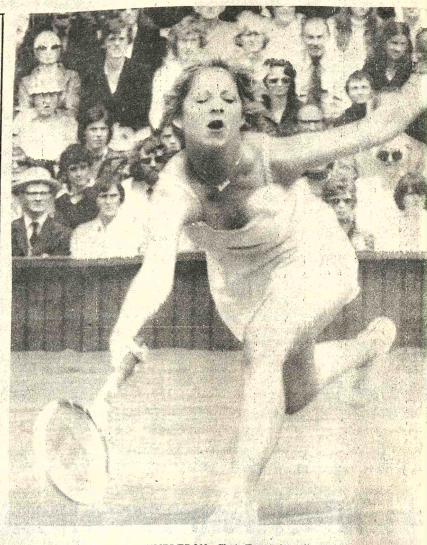

FAVORITA EN WIMBLEDON.- Chris Evert, favorita para ganar el torneo de Wimbledon en damas, en plena acción, durante su partido de ayer en el que ganó a Jean Billie King con facilidad por 6-1 y 6-2.(RADIOFOTO DE AP)

Alemania Federal donará material deportivo a COJ

A las 15 horas de mañana en acto a efectuarse en el Comité Organizador de los Bolivarianos, el gobierno de Alemania Federal hará entrega de un importante lote de material deportivo destinado al mencionado Comité.

La entrega será realizada por intermedio del Agregado Cultural y de Prensa de la Embajada de Alemania Federal, en nuestro país, Sr. Volker Fink.

De acuerdo al detalle que ayer facilitó el Comité Organizador el material donado por los alemanes consiste en: redes para arcos de fútbol, pelotas especiales para entrenamientos físicos, pelotas normales de fútbol, volibol y básquet; raquetas para tenis de mesa al igual que redes y accesorios para el mismo deporte.

No se proporcionó la cantidad del material que entregarán al mencionado diplomático

RECORD NACIONAL DE TIRO EN SKEET

El tirador nacional Fernando Gamarra, que se viene adiestrando con miras a los Juegos Bolivarianos de octubre de este año logró batir el récord nacional de tiro en skeet, al totalizar 190 puntos en un concurso realizado el pasado fin de semana en la pedana de Mallasilla. El anterior récord nacional pertenecía también a Fernando Gamarra, quien tenía 188 platos (puntos).

Los demás clasificados tras Gamarra, fueron los siguientes tiradores: Jorge Paz Soldán, con 188; Alfredo Schuab, con 182 y Edmundo del Castillo, con 167 puntos a favor.

En el concurso de fosa olímpica, organizado también el pasado fin de semana por el Comité Organizador de los Juegos Bolivarianos y la Federación Boliviana de Tiro Deportivo, se lograron los siguientes resultados: 1º. Mario Salvietti, con 196 puntos, 2º. Víctor Campos, también con 196.3, 3º. Walter Quiroga, con 195 puntos, 4º. Ricardo Roberts, con 190, 5º. Javier Asbún, con 185 puntos.

Los equipos nacionales de tiro continuarán en los próximos días con su fase preparatoria con miras a lograr éxito en los Bolivarianos que se avecinan. Es posible que el sábado y domingo próximos se realice un nuevo concurso en la pedana de Mallasilla.

JUEGA HOY.- Equipo de Municipal, que defenderá su título de invicto esta tarde enfrentando a Mariscal Santa Cruz en el estadio "Libertador Simón Bolívar" en Tembladerani.

Mariscal Santa Cruz y Municipal juegan hoy

Por el torneo oficial de fútbol

Mariscal Santa Cruz con Municipal protagonizarán esta tarde, 16 horas, una nueva jornada del torneo oficial de fútbol de Primera "A" completando así la quinta fecha.

El partido se disputará en el estadio "Libertador Simón Bolívar". El sorteo para designar árbitro será entre Gemmer Loayza, Arturo Ortubé y Luis Medina.

El partido tiene bastante interés para las pretensiones de ambas entidades. Mientras Municipal procurará lograr dos nuevos puntos para seguir aspirando posibilidades entre los primeros del grupo Mariscal Santa Cruz intentará, por todos los medios, lícitos desde luego, conseguir su primera victoria en lo que vá del certamen.

Mariscal Santa Cruz se encuentra, a la fecha, sumido en el último puesto de la tabla de posiciones. Su arco cayó en nueve ocasiones y tiene sólo dos goles a favor luego de sus cuatro primeros partidos. La situación, como se ve no es de las mejores para la entidad "militar" tan acostumbrada a los triunfos en anteriores campañas.

Por su parte el plantel "comunal" que hasta el momento totaliza seis unidades tiene cinco goles a favor y sólo dos en contra, también en cuatro actuaciones. Municipal se encuentra a la expectativa de cualquier posible traspié que puedan dar en el futuro los punteros Bolívar y The Strongest.

Ya lo señalamos: Municipal y Mariscal Santa Cruz, dos equipos que esta tarde tienen diferentes metas. Luego de los 90 minutos de juego la incógnita planteada será despejada.

Escalarán el "Huascarán"

LIMA, JUN 28 (AFP).- Tres andinistas mexicanos intentarán escalar el nevado Huascarán, el más alto del Perú con sus 6.768 metros sobre el nivel del mar, se informó hoy aquí.

Se trata del pintor Enrique Gaona García, el sicólogo Adolfo Flores Torres y el cardiólogo Alfredo Hickman Flores, que partieron hoy a Huaráz, al norte de Lima, primera etapa de su excursión.

Dijeron que harán el ascenso por el lado sur de la montaña, conmemorando el 25 aniversario de la fundación del Club Andinista Primeos de Monterrey, del que son miembros.

Borg ganó a Nastase y es semi-finalista

LONDRES, 28 (LATIN-REUTER).- El sueco Bjorn Borg, actual campeón y cabeza de la segunda serie, demolió hoy a un petulante Ilie Nastase, de Rumania, derrotándolo 6-0, 8-6, 6-3, y quedando a un paso de repetir su proeza del año pasado en el torneo abierto de tenis de Wimbledon que se disputa aquí.

El encuentro, que permitió a Borg clasificarse semifinalista, fue un calco del que disputaron los mismos rivales en la final de 1976, cuando el sueco triunfó en tres sets consecutivos.

En el partido de hoy, Nastase no sólo cayó frente a la potencia de su adversario sino también ante sus propias distracciones durante todo el juego.

El "umpire", los jueces de línea, el viento y los camarógrafos que bordeaban la cancha central fueron continuos motivos de protesta por parte del temperamental Nastase.

El incuentro se inauguró con un Nastase poseído por los nervios cuando primero objetó un fallo tardío y luego reclamó por uno de sus saques, aduciendo que la pelota había tocado la red. En ambas ocasiones sus reclamos fueron desechados y al finalizar el primer set arrojó una pelota entre las piernas del "umpire" Jeremy Shales.

Shales dejó pasar el incidente pero pareció a punto de descalificar a Nastase cuando sobrevino otro problema en el segundo "game" del tercer set.

Muñante no jugará el triangular

LIMA, 28 (LATIN).- Un "bombazo" de agua helada cayó sobre la afición peruana al enterarse hoy aquí por un vespertino que el puntero Juan José Muñante no jugará por Perú en el triangular clasificatorio al mundial de 1978 contra Brasil y BOLIVIA.

"Ultima Hora" tituló en su primera plana: "la selección sin Muñante en Ligulla", y dio detalles sobre una llamada telefónica que ayer hizo el jugador desde México anunciando la decisión de no estar presente en Cali.

Muñante, pieza fundamental de la selección peruana, actúa en el Club Universidad Autónoma de México, que debe disputar el título de campeón mexicano contra Universidad Autónoma de Guadalajara.

Según el jugador, Universidad gane o no el título, realizará una gira por China, y el ingreso de la misma será repartido proporcionalmente entre los componentes del equipo.

Dijo que ha sido incluido en la nómina del plantel, y que la gira se iniciará el 14 de julio, justamente cuando el triangular estará en pleno desarrollo.

DEFRAUDARON.- Escena del partido de antenoche en el Coliseo. "Ambassador" no respondió a la expectativa del público aficionado al básquet, mientras que Ingavi tampoco estuvo a la altura de sus antecedentes.

AFLP no condonó deuda a Federación de Fútbol

Strongest jugará con Santa Cru

Por votación, la Asociación de Fútbol de La Paz resolvió no condonar una deuda de medio millón de pesos a la Federación Boliviana de Fútbol por concepto de pago de porcentajes de partidos internacionales.

Por el contrario se aprobó el pago diferido de la mencionada deuda por parte de la FBF cuando las condiciones estén dadas.

La idea preliminar de designar una comisión para estudiar la formula de solución no llegó a prosperar en vista, que la mayoría determinó el pago diferido.

Mauro Cuéllar Caballero, estuvo presente en la reunión e hizo un informe detallado de la difícil situación por la que atraviesa la FBF, empero no llegó a conseguir su propósito de condonar la deuda por la resistencia que encontró en los clubes "chicos" y Divisiones Inferiores.

FIXTURE

Fue aprobado el fixture de la presente semana:

Sábado 2 de Julio: Cancha Lastra: 31 de Octubre vs. Always Ready. Terna de Jueces: Hugo Rocha, Enrique Guardia y Gemmer Loayza.

Estadio Bolívar: The Strongest vs. Mariscal Santa Cruz. Terna de Arbitros: Arturo Ortubé, Luis Medina y Donato Estevez.

Domingo 3 de Julio: Cancha Lastra: Ferroviario vs. Municipal. Terna de Jueces: Oscar Ortubé-Edgar Gorriti y J. Pabón.

Estadio Simón Bolívar: Bolivar vs. Primero de Mayo: Terna de Jueces: Javier Rivero- Hugo Rocha y Luis Medina.

MIERCOLES 6 DE JULIO: Estadio Simón Bolívar: Olympic vs. Chaco Petrolero. Terna de Jueces: Oscar Ortubé-G. García y Tito Villarroel.

El club Municipal comunicó que por ausencia del presidente titular, Marco Maldonado, el Dr. Berríos asumirá la presidencia interina del club "edil".

DEFICIT DE LA FBF

De acuerdo a datos de la AFLP, se sabe que el déficit aproximado de la FB primera fase del torneo alcanza a 400 mil pe vianos. La mente de la colaborar a la FBF segunda etapa pero d posibilidades reales d tidad. Se dijo que en el r en las cuentas bancari AFLP hay tres mil pe vianos.

PRIMICIA EN BOL
TR-579
National
Se alquila en HO
para MICRO CO
capacidad 2 Ton
Informes
58935
29437

el Cuento
NUEVA...!
FABRICA
Av. Montes 446-450
(Esq. Pucarani)
Casilla 2177
Tel. 28362
LA PAZ
Ventas por MAYOR

No es una vac
cualqu
con
Nutrin
ALIMENTOS BALANCEA
PARA AVES Y GANAD
LA PAZ: TEL. 25696 • COCHABAMBA: Tel. 21389
STA. CRUZ TEL. 28872

HOY
GRAN DEBUT
7 UNICOS DIAS!
MIERCOLES 29
JUEVES 30
BALLET
ESTA EN LA PAZ...
Coliseo Cerrado
Hrs. 19 (7 DE LA NOCHE)
*DANZAS
*CANTARES
*CONJUNTO DE VARIEDADES
ATENCION! COCHABAMBA SABADO 2 COLISEO
DOMINGO 3 "CORONILLA"
HOY LOCALIDADES AGOTADAS
MAÑANA VENTA DE ENTRADAS
DESDE LAS 10 A.M.